青島時報

中華郵政特准掛號立券特別優益寄遞之報紙

社址 蘭山路八號 電話 三三五五號 郵政信箱 一四三號

第三千八百九十九號

〈今日出三大張半〉

登記證 中宣會中字第肆貳號 內政部警字陸貳捌號

電報掛號 二五一四號

中華民國十三年九月一日發行

印刷所 蘭山路醒民印刷局

本報價目

本埠	外埠
零售每份大洋四分 每月大洋一元 半年五元四角 全年十元	每月大洋一元二角 半年六元六角 全年十二元四角

廣告價目

普通	特別
每英寸每日五角每月三元△全面每月二百元每日五十元△半面每月一百元每日三十元△長期廣告面議	△每英寸每日一元每月五元△全面每月四百元每日七十元△半面二百元每日四十元

中央信託局

青島分局

業務種類

信託　定期及活期信託存款　信託投資　其他信託

儲蓄　公務員儲蓄　軍人儲蓄　團體儲蓄　其他儲蓄

購料　政府機關購料　公共團體購料　代理運輸　報關

保險　火險　水險　兵盜險　汽車險　壽險　意外險

▲備有章程函索卽寄▼

總局　地址上海漢口路一一二六號　電報掛號五六六五

本分局　地址太平路中央銀行內　經理室電話二三一七　營業室電話：三七一三號 五五四四號

交通銀行推廣匯款業務廣告

敝行現將通匯地點盡量推廣，分支行及特約通匯機關，最近已達三百餘各省都市 及內處地著名城鎮俱可 通匯手續便捷取費低廉倘承惠顧無論數目多寡均當竭誠効勞茲將各通匯處所詳列如後

▲江蘇省▼上海(外灘南京路，新北門，提籃橋，界路)南京(中正街，中山路，下關)鎮江，高淳，青浦，沭陽，六合，大橋，仙女廟，十二圩，興化，寶應，口岸，浦頭大，泗莊，刁家鋪，泰興，黃橋，沙溝，阜甯，高郵，丹陽，金壇，奔牛，武進，源溪，卜弋橋，南夏墅，東安，焦溪，王下村，戚墅堰，馬杭橋前橫，鳴凰，埠頭，無錫，溱潼，漂陽，宜興，江陰，靖江，蘇州，(觀前)木瀆，東山，崐山，盛澤，震澤，常熟，董濱，徐市，滸浦，福山，支塘，梅里，揚州，邵伯，泰州，姜堰，曲塘，東台，鹽城，清江浦，西壩，板閘，河下，王營，淮安，徐州，南宿州，新浦，海州，大浦，墟溝，老窰，青口，響水口，堆溝港，陳家港，板浦，南通，金沙，海門，掘港，海安，白浦，如臯，新松江，太倉，嘉定，羅店，寶山，▲浙江省▼杭州，硤石，嘉善，平湖，塘棲，餘杭，富陽，瓶窰，新登，桐廬，建德，新市，海甯，南潯，紹興，柯橋，安昌，嵊縣，諸暨，新昌，臨浦，義橋，蕭山，聞家，臯阜，樊江，華舍，下方橋，錢清，斗門，東浦，甯波，慈谿，奉化，象山，鎮海，餘姚，菴東，天元市，滸市，周巷，第四門，馬渚，上虞，百官，五夫，五車，小越，梁衕，定海，岱山，石浦，普陀，沈家門，蘭谿，金華，衢州，常山，龍游，松陽，遂昌，武邑，永康，湯溪，湖州，嘉興，▲安徽省▼蕪湖，安慶，合肥，大通，巢縣，南陵，無爲，運漕，三河，廬江，襄安，桐城，屯溪，舒城，桃溪鎮，宣城，蚌埠，臨淮關，懷遠，正陽關，亳州，▲江西省▼九江，南昌，牯嶺，涂家埠，吳城，景德鎮，萍鄉，玉山，▲湖北省▼漢口，武昌，漢陽，老河口，武穴，黃梅，孔壠，沙市，宜昌，▲湖南省▼長沙，衡州，常德，津市，洪江，益陽，永豐，湘潭，辰州，祁陽，岳陽，寶慶，▲河北省▼天津，(法租界小白樓，北馬路)北平，(東城，西城，西河沿)通縣，保定，唐山，石家莊，正定，順德，▲河南省▼開封，鄭州，歸德，陝州，靈寶，▲山東省▼濟南，青島，(中山路，東鎮，)濟甯，周村，青州，廣饒，博山，平原，桑園，德州，臨清，武城，泰安，大汶口，滕縣，兗州，清平，德平，鄒平，長山，曲阜，棗莊，濰縣，二十里堡，坊子，辛店，譚家坊子，(自二十里堡至譚家坊子每年僅秋冬兩季可通匯款)龍口，威海衛，黃縣，煙台，昌邑，平度，掖縣城，招遠城，萊陽城，海陽城，平里店，蓬萊城，牟平城，文登城，石島，沙河，朱橋，金家口，潮水渠，夏村，▲山西省▼太原，陽泉，榆次，祁州，▲陝西省▼潼關，渭南，西安，▲四川省▼重慶，▲福建省▼廈門，福州，▲廣東省▼廣州，▲熱河省，開魯，▲察哈爾省▼張家口▲綏遠省，▼歸綏，包頭鎮，薩縣，五原縣，臨河縣，▲遼寧省▼瀋陽(南滿站)，遼陽，安東，海城，蓋平，法庫，新民，興京，北鎮，彰武，通化，臨江，撫順，鐵嶺，遼源，西豐，通遼，錦縣，錦西縣，綏中縣，山城鎮，海龍城，鳳城，四平街，營口，孫家台，洮南，大連，▲吉林省▼哈爾濱(道裏)長春，吉林，▲黑龍江省▼黑龍江，▲香港▼

青島行址：中山路九十三號電話五〇一一至五〇一五

金城銀行

◎資本七百萬元

◎公積金三百四十二萬元

商業部　辦理存款放款匯兌代客買賣公債庫券及一切商業銀行業務

儲蓄部　專營各種存款如活期存款存洋一元即可開戶備有禮券滿期六月即可生利會計獨立責任無限

倉庫部　代客堆存貨物棧租低廉押款便利

總行　上海江西路

分行　南京　天津　漢口　大連　北平　鄭州　蘇州　武昌　哈爾濱　開封　定縣　潼關　石家莊　長沙　常熟　新浦　南通州

青島分行　河南路十七號

電話　經理室 五一八〇　營業室 三七三八　庶務室 五四〇二　倉庫部 五四〇一

△儲蓄章程函索即寄▽

正誼會計事務所代表永康號宣告復業公告

永康號前因受市面不景氣影響，維持困難，經於去年十二月間委託本所代表清理在案。茲於五月五日債權人會議，經到會債權人予以諒解，一致表決通過，准該號復業，照常經營，同時本所即予解除清理責任，除復業辦法，另行紀錄在卷，並分函各債權人存照外，合亟代表公告。

正誼會計事務所代表乾順泰號催收外欠及召盤和順工廠公告

本所受任乾順泰股東大榮堂等委託清理帳目一案，業經分別進行在案。茲復據當事人委託催收外欠，及召盤該號所屬之和順工廠廠屋機器及存貨生財等項前來，合行代表公告，凡該號各債務人務請於即日起十五日內，備款來所清償，換取收據，以資了結，如有願意承盤和順工廠廠屋機器及存貨生財者，請即來所接洽可也。特此公告。

所址：中山路一〇一號二樓　電話：六三四四號

中華民國二十五年五月七日

律師張榮科代表薛家馨聲明抵當通源祥燒鍋舖墊房地等物通告

茲據薛家馨君聲稱民國二十二年九月代通源祥號息取鄒一新君通用洋二千元月利三分至期無力全還欠下一千三百三十元由該號立給取約一紙作爲息取家馨之款亦是月利三分並以其燒鍋之舖墊房屋地畝作當至期本利不還任憑家馨管業有取約爲憑茲已逾期本利未還則該舖墊房地依約應歸家馨管業近聞該號有違約私賣消息未知確否但該舖墊房地既係家馨管業之抵當物無論何人承買應備前開本利洋向家馨取贖否即不能認爲有效委託貴律師代表登報聲明等情前來本律師查該取約確實應即代爲聲明如右

事務所青島棗莊路十二號

發財機會

天津大陸共益獎券廣告

(全張十聯號售法幣五元)

◎五月十二日在天津准期開獎風雨不更

五角券額設十萬號每號售法幣五角

壹等獎 壹號 獨得洋壹萬元　貳等獎 貳號 各得洋壹千五百元　叁等獎 叁號 各得洋五百元　肆等獎 四號 各得洋二百五十元　五等獎 五號 各得洋一百元　陸等獎 六百號 各得洋三元　▲壹等獎上下附獎計二號 各得一百五十元　▲貳等獎上下附獎計四號 各得洋五十元　▲叁等獎上下附獎計六號 各得洋二十元　壹等獎末壹字相同者九千號 各得洋五角　壹等獎末二字相同者九百九十九號 各得洋壹元　貳等獎末貳字相同者壹千九百九十八號 各得洋五角

凡已得末貳字者不再給末壹字之獎中獎之券以本期號單爲憑應得獎金自開獎日起三個月爲有效期間如有毀爛字跡塗改號碼以及逾期不兌等情一概作廢

濟南代售處，三大馬路張璽子廣告部，青島分銷處北平路一號(天合益錢莊)電話三八六六 中山路青元商行，義成錢莊，東盛錢莊，高密泰豐錢莊(電話購買不取送力)

天津大陸實業公司謹訂

每百號之中准有十三號得獎有頭二獎四種末尾得獎極易請即速購外縣函購十聯號不加寄費不足十聯號加洋一角三分

天津大陸實業公司暫寓三馬路三十七號

正中書局

兩種特價預約　本月十日截止

國民說部

教育部通函教育廳局轉飭各地社教機關採購

全部一百冊統括各科重要知識切合民衆心理完善的民衆讀物

民衆學校可採作補充教材，鄂皖豫閩等省施行特種教育區域之中山民衆學校可採作訓練民衆之工具

已出五十冊五月十一日出版五十冊　樣本備索

實價十六元　特價十元　平寄郵費不取　掛號二角四分

正中少年故事集

全部五十冊可與學校課程參證

於敍事中闡明各科學理清淺有味，高小及初中國語略讀教材，圖書館及民衆教育館不可不備之優良讀物

已出十冊五月十一 六月十一各出二十冊　樣本備索

實價七元半　特價四元半　平寄郵費不取　掛號一角六分

▲機會不再●從速購取!!

青島成和堂書局仙記(特約經售)　地址濟寧路五十九號

25.272

冀東問題發生波折

華北一部日本官民反對取消

冀察外交現亦入於停頓狀態

天津八日電 華北一部日在鄉軍人日僑反對冀東偽組織取消，殷逆亦極力從此方活動，圖保存，此中主張最力者，爲平武官今井，津武官石野，通武官上野等。

北平八日電 松室孝良談，本人五日飛垣，訪宋自忠，並到綏遠訪傅作義，均係普通致候意，最近不擬赴津，冀察外交問題一度交換意見後，現暫入停頓狀態，不久仍將繼續作半談商，田代司令約二十左右可到津。

天津八日電 解決冀東問題，在多田離華前，即可辦到，前談入事一篇，已成過去，七日下午四時，蕭振瀛赴日租界榮街十七號訪永見，晤談時許。

北平八日電 多田奉命調任第十一師團長後，爲向各方辭行，今午偕副官大竹等抵平，秦德純，今井，松室孝良等，均到站歡迎，多田下車後，赴扶桑館休息，旋赴日兵營校閱駐軍，二時在扶桑館接見日高級官憲，三時假日大使館舉行茶會，邀請我方當局領袖話別，秦德純陳中孚等均參加，當晚秦德純代表宋哲元在外交大樓設宴，爲多田餞行，邀陳中孚，陳覺生，松室，今井等作陪，多田八日晨訪各使館使館武官等辭行，午赴通縣訪殷逆汝耕，並檢閱該地日軍，下午返平，在扶桑館接見新聞界，及各方答拜，當晚離平返津，日內出發灤東檢閱北甯沿綫駐軍，俟新任司令官田代抵津移交竣，約定二十四離津歸國履新。

天津八日電 七日上午九時，多田偕參謀堂脇，副官神保，赴平，檢閱牟田口大佐部隊，兼訪中外各界辭行，八日赴通晤殷逆商冀東問題，晚返津。

善通寺七日同盟社電 新任駐華軍司令官田代皖一郎中將，訂於本月十日午後一時由善通寺乘車出發，午後二時二十分由高松搭乘連絡船經由下關隻身赴任。

門司七日同盟電 昇任駐華大使之川越茂氏，七日晨乘商船長江丸過門司赴神戶，川越在船中對記者談曰，所謂華北事件，以華北空氣之明朗化爲目標，排除政治的暴力行爲，統一政治的諸勢力，並實行與日本之經濟提攜，然現在事件告一段落，各種工作順利進行，唯有一大威脅，即共產軍之山西侵入，有與河南土匪連絡之危險，然不致進入他省云云，川越氏豫定於八日晚九時到東京。

十省廳長專員會議

明日在京正式開幕

政院昨召各部代表舉行籌備會議

蘇皖贛浙鄂五省主席均先後抵京

南京八日電 行政院召開之廳長專員會議，決於後日在勵志社開幕，該院特於今日下午二時，在院召集內政部，教育部，財政部，軍政部，衛生署等機關代表開籌備會，商洽關於召待紀錄等事宜，討論歷二小時餘始畢。

南京八日電 行政院爲博採地方行政改革意見，特於昨日電邀蘇，皖，贛，浙，鄂，五省主席來京，參加十省廳長專員會議，安徽省主席劉鎮華，今晨由蕪趁輪抵京，下午四時半至行政院晉謁祕書長翁文灝，晤談一切，至蘇主席陳果夫，浙主席黃紹雄，贛主席熊式輝，鄂主席楊永泰，預計明日均可到京。

南京七日電 行政院召開之十省地方高級行政人員會議，十日開幕，蔣院長親到會致訓，會期四日，已報到五十七人，日程，十日晨謁陵，十時開幕，下午二時半分組討論，十一日上午九時分組討論，下午二時半分組討論，十二日上午九時，大會討論民政組各案，下午二時半大會，討論民政組及治安組各案，十三日上午九時大會，討論治安組及教育組各案，下午二時半閉幕。

南昌八日電 民廳長王次甫，教廳長程時煃，七日晨率專員邵鴻基等赴潯，轉輪入京，出席專員會議，熊式輝八日晨赴京謁蔣院長。

南京八日電 鄂，贛，皖，閩，浙，江六省教育廳長李經農等六人，今日上午先後赴教育部晉謁王部長，報告各該省教育事宜。

財部廢除

茶葉產銷稅捐

規定兩項辦法

令各省市財廳局遵辦

南京八日電 經委會函請財部，廢除茶業產銷稅及附加苛雜，財部已規定辦法兩項，令各省市財廳局長遵辦，一，各省市徵收茶葉營業稅，應照中央核准之營業稅率征課，不得對貨徵收，暨額外增高，及附加任何捐稅，二，地方對茶葉徵收之產銷捐，及一切苛雜捐稅，應照國府二十三年六月決取消苛雜捐稅明令，限期停徵，又滬市茶行業公會呈請廢除苛雜，及輪運轉口稅，並請指定國營銀行撥借流動資本金五十萬元，部批關於法外苛雜，已由部令限期停徵，所有應徵之轉口稅一項，應俟與其他貨物同時一律停徵，所請提前辦理一節，應毋庸議，至所請撥借流動資金一節，核與中央銀行章程規定不符，未便轉行，惟茶葉屬重要國產，依照救濟滬市工商業放款原則，自應予以維持，應由該公會轉知各商行遵照。

滿鐵工程員

測勘滄石線

該路建築會議昨晚舉行

冀察交通會十一日成立

北平八日電 滿鐵會社測量課長坂本，偕津事務所調查工作員九名，七日晨自津赴平，轉石家莊及井陘礦，輕便路勘察岐井，滄石線，爲施工準備，工作定兩週。

天津八日電 陳覺生談，津滄石路建築會議，八日晚開，日方由滿鐵石本理事，津事務所所長太田出席。

天津八日電 滿鐵津事務所擴大後，組織分調查庶務兩課，又滿鐵總社派調查部東亞課長內海五日到津，協同滿鐵理事石本與我方會滄石津石兩路建築事宜。

北平八日電 冀察交通委會定十一日成立，經費定每月一萬二千云。

立院例會

通過國民會代表選舉法第二附表

南京八日電 立法院今晨開第四屆第六十次會議，到委員趙懋華等六十七人，主席孫科，祕書長梁寒操，除報告中華民國憲法草案，呈奉國府指令，業經照令公佈外，即由主席令林彬報告，整理國民大會代表選舉法第二附表，報告畢，遂照案通過。

我國開辦郵政

四十週年紀念

交部決發行紀念郵票

南京八日電 交部以我國開辦郵政，發軔於光緒二十二年，至今適爲四十週年，決定發行紀念郵票，已簽主管長官核准，其發行辦法，及郵票式樣，令飭郵政總局從事草擬。

蘭浦拉輪

定十七日抵滬

古物即運京展覽

然後以一部運平

上海八日路透電 裝運中國參加倫敦藝展古物之大英公司蘭浦拉號輪，准於本月十七日駛抵上海，古物卸岸後，即運往南京，展覽三星期，然後一部運返故都，一部留南京保存。

卓別麟將再蒞滬

前日抵港昨赴廣州遊覽

今日由港北上轉往日本

香港八日電 電影明星卓別麟及其未婚妻一行，昨日乘郵船南東號自海防返抵此間，聞定於星期六前往上海再赴日本，卓氏宣稱，彼現正編一新劇，擬由其未婚妻擔任主角，彼自己則不擬參加表演，昨夜香港第一次開映卓氏所製「新時代」影片時，卓氏曾親往一觀，卓已於今日往游廣州。

國府褒揚

林義順

任免大批官員

南京八日電 國民政府今日聯合褒揚僑務委員會委員林義順。

南京八日電 國民政府今日命令，一，福建廈門市市長余晉龢呈請辭職，余晉龢准免本職，此令，二，任命池中寬署理蒙藏委員會祕書，此令，三，任命陸軍步兵上校谷樂軍爲陸軍第一師步兵第三十旅旅長，此令，四，行政院院長蔣中正呈請，任命陸軍軍二等軍醫，錢方琦爲陸軍第六師軍醫處主任，應照准，此令。

魯韓昨抵曹縣

李樹春何思源等入京

攜魯省提案共十八件

濟南八日下午十二時電話 韓今日視察工河澤畢，轉抵曹縣視察，李樹春，何思源偕張星元等，今晨上午十時同來平浦三〇五次車入京，出席十省專員會議，李談，此次入京，出席會義，攜有正東提案十八件，其重要表爲修治黃河問題，及修山東濟南至河南蘭封沿黃河大堤鐵路。

冀察政務會

令各校停止軍訓

並令担任訓練人員離平

北平八日路透電 冀察政務會頃訓令北平各公私立大學及中學校，停止軍事訓練，並限担任各校軍事訓練人員，立刻離平，此項舉動，當局雖未解釋其原因，但衆信係受壓迫要求而出，按北平各校實行軍訓，係於一九三一年瀋陽事變後不久，奉令開始。

羅家衡

正式辭職電文

京中迄未接到

南京八日電 日來報載外部駐冀察特派員羅家衡辭職，並有謂繼任人選已內定者，記者特向關係方面探詢，據悉，京中迄今尚未接到羅氏正式辭電。

馬寅初談片

贊同統制茶業原則

非常時期財政仍主採所得稅

南京八日電 馬寅初談，發展對外貿易，對統制茶業表示原則贊同，惟應由國家統一主持，儘量使商人參加股份，其要點在品級之檢驗，又馬氏對非常時期財政問題，仍主採所得稅，對各方主張之遺產稅，地價稅與土地增價稅，認爲遺產稅祇適用於發展教育基金，地價稅等因非常時期地價必低落，無從征收，農人土地稅不應再加征，以益痛苦，又盈利稅在非常時期宜採用此稅，各國行之有素，歐戰時歐美商人因戰事而驟富，政府乘機征其盈利稅，有效極宏大。

津海關截獲

走私汽船五艘

載砂糖疋頭等五千噸

日副領永井竟提抗議

天津八日電 津海關巡船六日晨在岐口海面截獲走私浪人汽船五艘，載砂糖人造絲疋頭共五千噸，經追駛來津港，貨物沒收，船隻罰款，七日日副領永井訪海關總稅司許禮雅提抗議。

天津八日電 津海關對武裝緝私，以施行後雖收效，但阻礙殊多，刻與行政機關協議，磋商和平有效手段。

天津八日電 財部派蕭希超北來，視察華北走私情形，六日夜抵津，七日訪蕭市長及津關總稅司許禮雅，調查現狀。

外部照會英使

請撤昆明英領

並附有其他適當要求

南京八日電 駐昆明英總領哈爾定，毆辱昆明鼎新商業學校教練等一案，滇省府及外部駐滇特派員，均有詳細報告到京，並附送證件，經外部詳加研究後，已照請駐華英使館，將該總領事速予撤換，並謂其他適當之要求。

津市破獲

國際大賭場

捕男女賭徒廿餘名

天津八日電 日韓華俄浪人在南市永安大街設國際交易處，聚男女豪賭，華人入內者拒賭即遭搜刼，六日夜警察在門外設伏，捕住賭男女二十餘名，浪人竟擁出毆傷警察，經市府向日領館交涉，七日晨由日警協助派去武裝大隊警察掩入，捕獲日韓浪人五名，華賭徒二十餘，賭博設備破壞，浪人日警帶去，華賭徒公安局拘去重懲。

晉軍一部

渡河追剿共匪

閻電楊愛源務嚴肅軍紀

並妥籌與陝軍聯絡辦法

太原八日電 晉西殘匪，大部均已西竄，所有散匪正在嚴密搜剿，三五日內可全部肅清，永和方面我已有一部渡河追剿中，七日孝義汾陽等縣駐軍已奉令復員，閻與楊愛源會電各軍，行軍不必過求迅速，惟務嚴肅軍紀，違者定惟長官是問，閻對派兵入陝追剿事，刻正飭趕修平遙至汾陽鐵路，並妥籌各軍入陝與各軍聯絡辦法，閻昨晚在綏署歡宴各將領。

太原八日電 晉西殘匪已大部渡河西竄，閻主任擬即派大軍渡河追剿，六日令兵工築路會限十日內完成平遙至汾陽鐵路，並繼續由汾陽向西測量，積極修築，該局人員七日已出發，辦理趕工事宜。

北平八日電 新編第一軍軍長鄧寶珊，昨由井到保晤萬福麟，張允榮，對剿匪事有所談商，今晚抵平，據談，此次來平擬休息數日，或赴京一行，短期內可回竄陝北，晉境殘匪僅二三千人，短期內可肅清。

北平八日電 鄧寶珊七日晚七時半，由晉來平，據談，所部現駐甘境，地方尚安謐，惟冬雪與春雨成災，尤以嘉峪關外爲重，該地人民多逃走謀生，晉剿匪已告一段落，現僅餘殘部二三千人，不久即可肅清，匪在晉共有三次激戰，死七八千人，被擄者亦甚衆，匪在津失敗原因有二，一，晉交通便利，國軍行動迅速，二，政治基礎良好，失業游民較少，故共匪無從煽惑，以抗國軍，曾匪雖然竄走，但善後問題頗爲重要，閻主任刻正籌劃一切，俾早日恢復元氣，此次赤匪四竄陝北後，國軍已追至河岸，預料短期內亦可肅清，余來平無任務，將來是否赴京亦未定。

西安八日電 楊虎城四日謁張學良，請示剿匪機宜，六日晨八時飛返西安，擬稍作勾留，即赴前方督剿。

長沙八日電 賀蕭匪竄過金河，三日向中甸木綱北竄，劉建緒正督部追剿。

福州八日電 劉英股匪六日回竄泰順邊境，易啓基部現與五六師聯合包剿。

意政府亟謀

開發亞國

擬定程序調任負責長官

舉借外債進行一切計劃

羅馬八日路透電 法西黨各領袖已定有立即開發亞比西尼亞之程序，據可靠方面消息，其第一步驟，即以現任索謀里蘭意軍司令葛萊齊尼爲軍事長官，現任非洲黑衫師司令施太萊斯爲文治長官，現任征亞意軍統帥巴杜格里奧，則將召回復任參謀本部參謀長，又據著名銀行家告記者，意政府不久即將與外國商借債，用以開發亞國云。

不立傀儡君主

但將委任若干省長

羅馬七日路透電 關於亞比西尼亞將來地位之意國決定，不擬於星期一日國聯行政院會議前宣布，即在會議時亦未必發表，意官場現守緘默，僅謂當尊重英法條約權利耳，意軍之迅速佔領亞京，與亞皇之倉皇出奔，皆非此間官場始料所及，衆意亞皇出奔，在法律上等於遜位，故亞國現未有意國可與之談判之政府，駐日內瓦之亞代表未有國書，不能從事談判，故意國現負有另造一政府之工作，大約亞將處於軍權之下，此間不信比西尼亞在長久時期中將設立傀儡君主之說，但或將設立若干省，而予以自治之權，開戰初期投降意軍之亞國酋長古格薩，將爲省長之一。

亞京淩亂破碎

散兵攻擊法國使館

亞京七日路透電 此間處恐怖狀態歷四日後，昨夜仍有槍聲，盡擄械之匪衆屢次襲擊城中之商店，出此區狀況，如大風過後淩亂異常，除被燒搗毀並被刼之商店存留外，餘無所見，街中滿播破碎之物，有時且見屍體，自法紀蕩然後，乘此尋釁以洩舊忿者，不計其數，估計暴動中亞人被殺者，共有五百之多，英法德意使署均無恙，巨廈之未被搗毀者，似僅此數所耳，法人學校在暴動之第二日被攻，且遭焚燒。

贛垣霪雨連綿

各河堤工危急

水利局令巡視防守

延平大雨溪水猛漲

漢口八日電 襄水飛漲，襄堤工緊，糧缺，江漢局七日函借水災會免稅護照，赴下游購米萬擔，濟工食，俾趕於限前竣工。

南昌八日電 此間連日霪雨連綿，水勢日漲，各內河幹堤險象橫生，水利局七日嚴令各防汛主任及各縣長日夜上堤巡視，以謀救護，各縣報告水漲與請領搶槍材料，絡繹不絕。

福州八日電 延平連日大雨，溪水猛漲，省西南低地水已上陸，省府令日飭沿江各縣，迅速防災。

教部五省特教會

定十四日成立

各省均有議案提出討論

南京八日電 教育部五省特種教育委員會委員，業於日前分別派定或確定，現悉當然委員中中英庚款會代表，已派定宋子良等二人充任，教育部現已決定該會於本月十四日上午九時，在教育部正式成立，聞教育部及各省，均有議案提出討論。

小田彥一抵廈

統一特務機關

台籍浪人紛紛返廈

設立賭場暫維生活

廈門七日華聯社電 負責主持廈門特務機關之小田彥一，於五日由台抵廈，據稱，此行擬將原有隸屬日領署之特務工作人員，一律納入新組織中，以收統一之效，該機關之性質，將與在華各地特務機關相等。

廈門七日華聯社電 潛入內地活動台籍浪人，近因當局關防甚嚴，難以立足，紛紛回廈，半月來不期而集者，約近千人，浪人領袖擬添設賭場二十家，以資安插，業已先後開業。

鑛業呈請案件

實部制定限期規則

全文七條公布施行

南京八日電 實部爲督促各地迅辦鑛業呈請案件，特制定各省市主管官署核辦鑛業呈請案件限期暫行規則七條，公布施行，該規則規定，一，更正或補呈鑛圖，限二十日至三十日，二，呈送鑛質標本或鑛床說明書，限十日至十五日，三，呈送鑛質分析表，限二十日至三十，四，呈送公司章程或合辦契約，限十五日至二十日，五，呈送推定代表人全體連署呈文或決議書，限十五日至二十日，六，呈繳各項稅費限十五日至二十日，七，呈送施工計劃，或工程報告書，限二十日至二十五日，八，令飭聲敘事項，限十日至十五日，九，呈送許可書或證明書，或各項保結，限二十日至二十五日，十，各項協商或協定事項，限二十日至二十五日，十一，補正各種文件，限十五日至二十日，十二，補繳各項費用，限十五日至二十日，十三，其他應行限期辦理事項，限期臨時核定，凡同時根辦兩項以上事件，以其中限日最長者爲基本限期，每多一項按照該項原定限日，每五日增一日，但最長者不得逾四十日。

滬租界

工廠檢查

將於七月起實行

南京八日電 滬租界工廠

廈漢奸怪舉

組織祕密團體

會員插血宣誓

廈門八日電 有廖景盛，施鏡湖二人，自稱爲「僞國」特派員，住光景內台人鄭正芬處，倡組祕密團體，招人入會，會員皆經插血宣誓，儀式至爲隆重，內地莠民到廈參加者，爲數頗多。

暹羅華僑

觀光團

在京參觀各處

南京八日電 暹羅中華中學回國觀光團，今日先後赴南京自來水場，中央無綫電台，衛生署，市立第一中學，三民中學等處參觀，並遊覽莫愁湖，清涼山，五台山等名勝，上午十一時實業部長吳鼎昌，邀護國在實部談話，吳氏對華僑回國投資問題，曾供獻意見。

簡電

紀念日 南京八日電 中央黨部已定於明日上午九時，在大禮堂舉行國恥紀念日儀式，特已由中央祕書處通告全體在京中委，並通告部內工作人員，屆時一體參加。

反省院 南京八日電 首都反省院，於本年三月間在曉莊附近建築新院舍，興建以來，院基工程業已告竣，水管電井業設備，已於日昨開標，全部工程，約於本年八月底可完成。

考察團 中央八日電 菲律賓華僑回國考察團，一部團員六人，已於昨午離京，赴平津等處考察，其餘十三人，今晨八時乘汽車沿京杭軌道逕赴杭州遊覽，稍作勾留即返洛。

張外長 南京八日電 張外交部長，今日下午三時，偕祕書赴英大館，答拜昨日到京之英駐遠東艦隊司令李杜中將，由李氏親迎至客室，張外長與之略談，即辭出返部。

蔣夢麟 南京八日電 國立北京大學校長蔣夢麟，在湖參加丁文江葬禮完畢，於今日上午抵京，旋即到教部晉謁王部長，報告教務，下午赴行政院謁翁文灝祕書長，有所晤談云。

天津意兵

越界捕人

市府提出抗議

天津八日電 市府對意兵越界逮捕反對回力球賭博者，向意領提抗議，希以後勿再有此行動，致發生誤會。

潼關駐軍

掘發漢墓

得古物廿二件

已運西安保存

西安八日電 潼關同橋三興堡地方駐軍，因工動土發現漢墓一座，經報由考古會往掘，得漢瓷器及銅鏡五銖錢等古物二十二件，並發現殘骨瓷器等殉葬物品，現概運西安保存。

廣州日商店

增設多家

專售私運各貨

香港八日電 日人近一月來在廣州增設商店四十餘家，專售私運各貨，陳村大良石岐亦有此等商店之設立，利用漢奸爲其爪牙，當局正商應付策。

英對意亞政策 遭受工黨抨擊
戴爾頓在下院發言 認為政府因循誤事

倫敦六日路透電 工黨今日在下院中抨擊，政府在意亞爭議中之政策，並主張繼續對意施行經濟與財政制裁。今日辯論，首由工黨戴爾頓發起，謂國聯與整個集體安全主義之喪失信用，應由英政府負責，英政府且辜負選舉人之委託，政府一方面未能履行其國聯盟約，尤其是在盟約第十六條下之義務，一方面鼓勵亞國對意抵抗，而使亞人抱國聯必予以援助之信仰，但又聽令亞國自生自滅，從未予以任何援助，且不獨不予以援助，而反准許以意國所必不可少之油繼續供給國意，致助意國摧殘亞國政府，並從其所經營之英伊（伊朗即波斯）油公司獲取售油之利益，戴氏又稱，此非失敗之亞國與戰勝之意國間問題，但為整個國聯與已被判明為侵略國間之問題，侵略國利用其極優勢之武器，破壞其莊嚴締結不用野蠻戰具之條約，今日已在極不平等之狀況下，獲取顯著之勝利，際此局勢，决無取消制裁，承認意國勝利之理由，夫制裁乃經國聯一致判决施諸意國者，故工黨主張經濟上與財政上制裁，應繼續行之云。自由黨辛克萊發言，亦謂國聯與意國間之問題，迄未解决，亞國竟挫敗於侵略國之手，使人引為大恥，一般輿論决不為造成此恥之諸國政府恕，蓋負此責者，不僅為英政府已也云。

羅卡諾公約案 英已向德 提出問題案
內容並未宣布 德專家正研究

柏林七日哈瓦斯電 英國駐德大使費潑斯爵士，頃於本日午前十一時二十分，訪晤外長牛賴特當即面遞英國政府關於德國備忘錄所提出之問題，其內容如何，並未宣佈，

柏林七日哈瓦斯電 英國政府關於德國三月三十一日備忘錄所提出之問題表，業由該國大使費潑斯爵士，送交外長牛賴脫，頃據半官界人士宣稱，外交部各專家，刻正縝密研究，元首希特勒現在僧城，與國社黨各領袖討論內政重要問題，即當齎呈核閱，至外交部對於英國問題表之初步印象如何，彼等不允加以說明，但謂費潑斯爵士與外長牛賴脫，會談至四十五分鐘之久，費潑斯曾就問題表內容，加以補充說明，并聲明英國特別重視某某數項云。

亞皇 昨可到耶魯撒冷

耶魯撒冷七日哈瓦斯電 亞國皇帝定於明日自海法港到此間，當局不擬舉行何項儀式，英國高級委員華嘉普爵士，刻正視埃及雪耶意本島，亦不到場歡迎。

巴爾幹協約國 政治會議結束
四國團結視前益固

南斯拉夫京城六日路透電 據今日發表之公報，巴爾幹協約國即土南希羅四國間之會議，現已美滿結束，此次會議主要旨趣之一，在討論因奧國採行強迫軍役而起之難題，並討論奧皇室可能的復辟，及協約國對此之態度，其所議決者，內有贊成土國在韃靼海峽置砲台，及任何協約國被非協約國攻擊時召集協約會議二條。

莫理遜夫人 子身飛行新紀錄
自倫敦飛往開浦鎮 三日又六時半到達

開浦鎮七日路透電 莫理遜夫人今日午後四時三十一分（本地時間）安抵此間，造成由英倫達開浦鎮子身飛行之新紀錄，夫人以三日六小時二十六分鐘完畢全程，較空軍中尉羅斯所擬之紀錄少十一小時九分鐘，當時飛行場集有數千人，以待夫人之至，迨夫人駕機冉冉降落，羣衆大呼「成功矣阿美，」夫人述其飛過薩哈拉沙漠時，情景至為可怖，但飛抵沃蘭時，因候氣象報告，遂致耽擱，嗣因不欲於黑夜中飛抵伊諾瓦爾角，曾耗廢數小時之光陰。

介紹名畫

國畫家趙立洲君擅長墨畫尤喜作牡丹，下筆超凡，點染如生，素為識者所贊許，並積有心得傑作多幅，特於本月八日假青年會樓上公開展覽，敝等特預為介紹，愛畫諸君，幸勿失之交臂也

介紹人 王鎮東 王效古 趙仁軒 馮善亭 莊華封 趙季超 王壽卿 李眉堯 白雨萍 林子秀 于養周 張小峯 李季超 孟紹卿 趙叉龍 韓雲峯 張敬忱 丁峯辰 尹靖波 王次雙

遺失聲明

鄙人在青島郵局存款原用圖章失掉除向郵局聲請更換新章外舊章無論落於何人手中概作無效特此聲明 李樹仲啓

愈膚膏

專治腳氣膚癢疥癩癬瘡痔瘡胎毒跌打損傷一切急慢性

皮膚病

凡為他藥不效者用愈膚膏皆可治愈確為家庭中不可不備之良藥也

定價二角

總經理 青島南洋大藥房 膠州路電話五八四二

分經理 煙台南洋大藥房

大連汽船會社廣告
夏季往復客票減價

敬啓者敝行航行上海之定期船每隔一天開行一次其行駛穩速素承各界贊許刻屆夏令往返青滬二埠之旅客日見衆多茲為酬答惠顧之雅意起見特將一二三等客票自六月起至九月底減價發行各界諸君盍興乎來往復票價列後

	青島至上海	上海至青島
一等	八十五元	同
二等	六十元	同
三等	十八元	同

有效期間九十天

大連汽船會社青島支店謹啓

國貨腿卡出品

啓者敝廠為挽回利權起見特設電機工廠專門製造各種腿卡子寬緊帶以及各色牙口邊等貨以應倶全批發零售價目克己如蒙賜顧歡迎以待

青島西嶺鄒縣路 恆記工廠謹啓 借用電話三一四三號

膠濟鐵路機務處四方機廠通告

第二十八號 為通告事本廠歷年換車窗拆下碎破玻璃積存甚多現擬招標出售有願承買者可至本廠守衛室聲明前看如合宜可備標函須填明價格每百磅價國幣若干簽名蓋章用火漆封固封面註明承買碎玻璃標函隨付押標洋十元於五月十五日下午三時投交本廠守衛室即於是時當衆開標以標價最高者為得標其不得標者押款即行發還得標者作為貨價一部份過時投遞標函者無效此佈

廠長 樂寶德
副廠長 顧樹

中華民國二十五年五月四日

大仁堂 立愈久淋 白濁丸

完全保好各界證明一准有效

敢稱治淋神藥服用非常簡單愈淋非常速快無論新久白濁下淋尿後淋偏墜腎虛老濁常年不斷用過千方百藥不好洗療注射無效此丸只用一盒立愈奇方奇藥與市上各種成藥確有所不同男婦淋病完全包愈小盒二元大盒四元

大仁堂 婦女 破血丹

此藥專治婦女經閉不通數月不見腹中積病左條右塊血聚成癖肚大成形血蟲癆症鬼邪神病孩死腹內不下一切雜疾隱病凡婦女血水不見之病千方百藥治不好此丹只用一付其病立下重者二付百病化為血水元氣不傷百試百驗每付三元 單料一元六角

消毒大王一掃丸

此丸效力非常之大凡是男女染筋骨痛老毒不清淤毒不淨皮膚瘡治一切新舊毒症遍治不好打針無效即服此丸其毒立從二便消出一掃清完永遠除根每盒二元另有詳章此藥北京各界馳名實有特別效驗

調經止帶丸

一盒保好無效退洋婦女白帶久而最傷元氣月經因之不調百病因之而生面黃肌瘦飲食無味有時燒冷腰腿酸痛頭暈肚痛赤白帶下之症一盒保好常服延年每服四角每盒二元服法另有詳單

北平張氏保肺丸

潤肺化痰定喘止嗽寬胸順氣立見神効不論男婦老幼年深日久勞傷咳嗽吐痰代血夜不安眠咳嗽不止一切風寒咳嗽等症服此一付立効三付斷根每服大洋一角

調經養血保眞丹

婦女常服永保平安安胎種子坤中之寶

專治婦女經血不調月經前趕後錯經期腹痛血色不正病塊崩漏白帶下寒流白肚脹腰疼腰酸腿疼兩脇發脹膈悶嘔吐噁心食涼瘀血成病左條右塊氣短神虛頭暈頭痛四肢酸軟咳嗽痰喘氣血兩虧午後發燒作冷面黃肌瘦不思飲食日輕夜重自汗盜汗身體素弱胎前產後失調作病或姑娘經閉乾血癆症服此丸立服立效一切新舊經血不調百病皆治藥到病除常服此丸調經養血滋陰補虛安胎種子最稱女界寶丹服法另有詳單每付三角半打一元六角一打三元外埠函購加郵二角

開竅耳聾丸

不論男婦老少遠年今日耳聾耳底耳痔耳內嘩鳴有風聾樹聾或因幼小耳底舊根或因槍炮驚傷或因腎虛病後失調一切耳竅不通不靈之病用過中外各藥不好此丸只用一小料即愈小料一元二角半料二元

化癡淨面水

主治酒刺粉刺面生乞疸雀斑汗斑面皰黑臉風霜白癬汗疹皮粗一切面部各種色痣瘀積瘢麵皆有奇效 大瓶五毛 小瓶三毛

心胃氣疼丸

不論何種心肝胃痛氣疼胸疼肚疼及胃吐酸胸膈飽脹痛食入即吐積滯痞塊等症多年老病服用此丸解鬱舒肝寬胸順氣痛疼立止凡由肌飽或急氣多得之病三付准好每付二毛一盒六付一元

青島各縣代售分銷處

太和春：金鄉路 萬春堂：高密路 福海藥房：黃島路 德豐永：博山路 台東鎮威海路泰和堂 會海藥房費縣路九十一號

曲阜：毓昌號 坊子：豐記藥房 青州：中西藥房 泰安：善成號 淄川：益華號 周村：同興茂

烟台分銷處：福記銀樓南門大街外埠函購加郵二角寄信濟南大仁堂

大仁堂藥房 濟南小分處 緯六路 銷處 博山慶雲鞋莊稅務街 濰縣衛生堂東關瓜地市街

神內醫院

敝院自開幕以來頗蒙各界歡迎對於中外患者之醫治無不盡心盡力治療院內設備完潔僕役殷勤看護格外周到隨呼隨到無不應時而來能使患者心裏爽暢立刻即愈並有精通外華語醫學關於病源問答毫無阻隔於治療上亦頗覺便利

△主治科目 內科 小兒科 皮膚花柳科 X光線科

門診 午前八時至十二時 外診下午隨診

院長 神內正範

院址：青島德平路十號 電話：四七七五

三井水火保險公司廣告

啓者本公司在中國各大商埠辦理保險已有多年久為紳商所信用茲為便利營業起見凡有華人保險一切交易特重託「泉記眼房」代理保費格外從廉設有不測賠款迅速如蒙賜顧請直接與「泉記眼房」闆銘泉君接洽可也泉記眼房現寓邱縣路三號宜生太內或用電話通知均可

闆銘泉代辦房產土地買賣 電話四三五三

福祿壽大戲院

本院五月份三大貢獻之第一部

五月八日公映

福斯公司奉為至寶舉世影迷認為唯一愛人

天才橫溢之小明星 秀蘭鄧波兒 越演越妙之新作品

全世界人類被她陶醉！

小英雄

全影壇作品黯然失色

八日九日十日免票暫停

載歌載舞

爛漫天眞

強項勇敢敵將為之心折

炮聲震天時她唱着愛國之歌。鎗彈如雨時她跳着軍人之舞。

亦莊亦諧

引人入勝

孝親明義總統為之感動

她是個革命女兒，不知畏懼，不顧危險，只知守土抗敵，是革命旗下兒童的賢友良師，

注意秀蘭的贈品：凡來本院觀片者本院秀蘭小姐特贈親筆簽名有印精美照片之明信片一頁

明星大戲院

每日五場 五月七，八，九，連映三天 循環開映

結合是愛情的坟墓？離異豈肉體的解放？

保爾羅伽梅琪伊文海倫文蓀童星大衛等合演作

花信時節

大胆地討論兩性間共同生活的密切問題之鉅片

解意懷春，作繭自縛—少女們 微妙境界！

追歡取樂，渴求虛榮—嬌妻們 浪漫行為！

金錢萬能，唯己縱慾—老人們 編私心理！

哺雛孺慕，哀鴻感深—赤子們 活潑天眞！

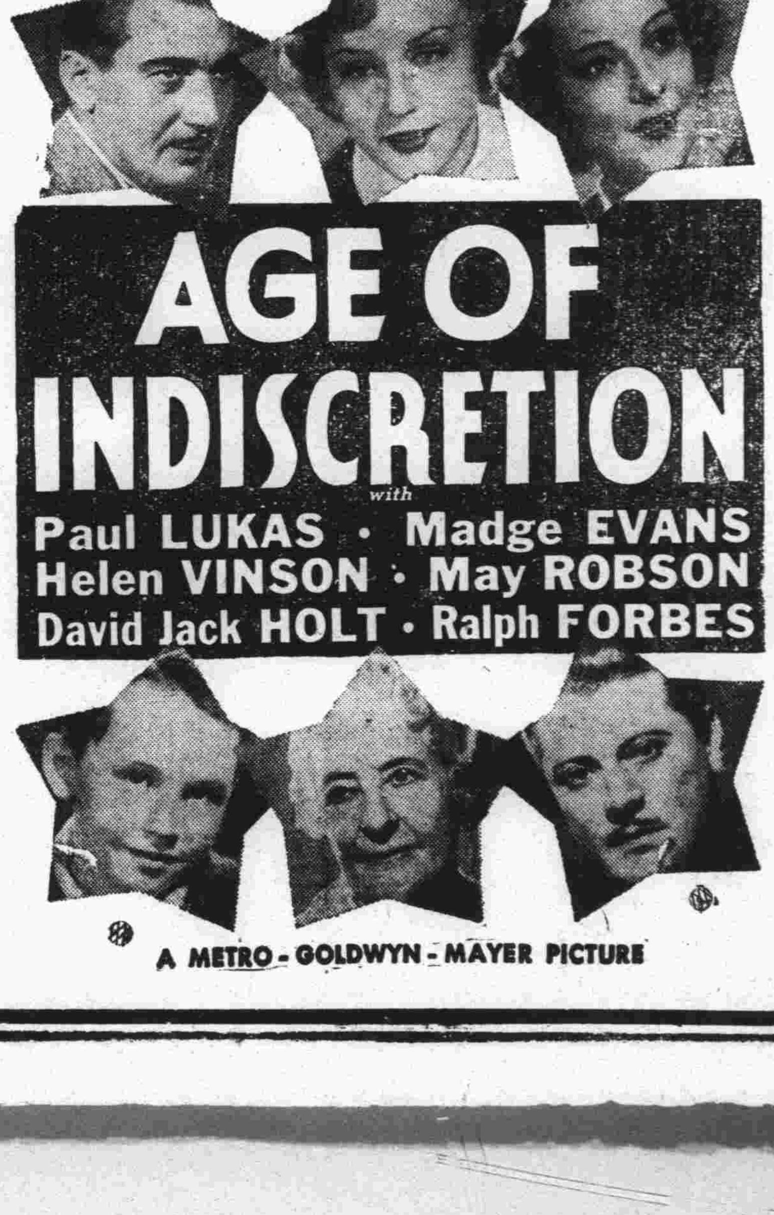

加映 五彩 音樂 諧畫 玩意 播音 米高梅出品 不同凡響!!

下期公映 瓊克勞馥主演 公子多情

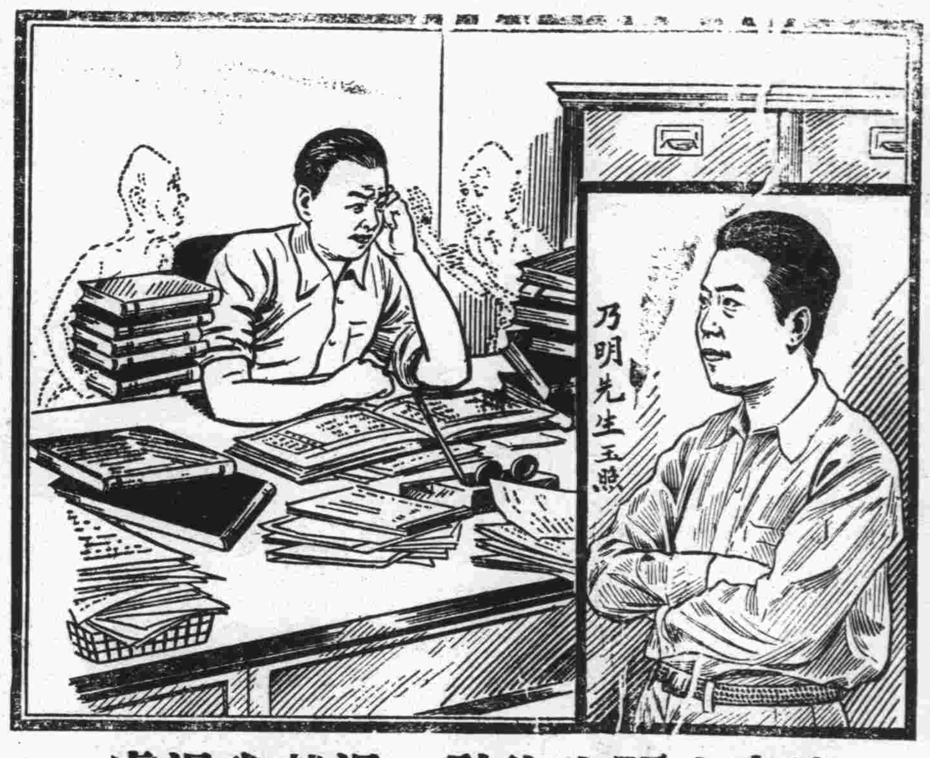

健康之兩大仇敵　過勞與過慮

處現在多艱時世爲生活困難而過勞過慮者實繁有徒但兩者均於健康有損結果不眠食減萎頓消瘦等等神經疾患每難倖免當斯時也補血以滋養過勞細胞纖維是爲首要韋廉士醫生紅色補丸即負此使命之藥物因其善能創造新鮮豐富之血液以滋養神經使腦力壯强促健康體力之恢復焉試閱下錄乃明君之來書即可知其功效爲如何也

乃明君原籍廣東汕頭現寓暹羅清吻答功二百四十五號其來書云『余因操勞過度憂慮多端致體氣衰敗夜眠不寧食慾銳減少勞即倦身體瘦弱辦事無能甚感痛苦後有友人勸服韋廉士醫生紅色補丸服完一瓶頗見效驗續服無幾胃納復振眠睡得安工作成績較佳勞力亦較前能耐現已十分健壯有力矣甚感韋廉士醫生紅色補丸之功也』

韋廉士醫生紅色補丸統治血虧腦衰各症如貧血虛弱不眠胃呆早老腎虧眩暈系痛瘋痛以及婦科各症屢試屢驗男女老少莫不咸宜各藥房皆有出售或逕向上海江西路四五一號韋廉士醫生藥局函購每瓶大洋一元五角六瓶八元郵力在內

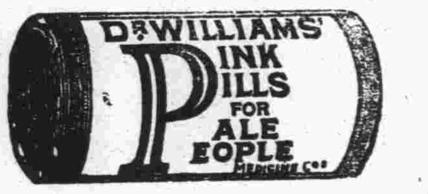

燈油燃燒之時

當檯燈翻倒燈油着火之時任其燃燒固然甚險如潑以水亦屬可危此君所素知同樣的君如大便祕結以致身體不佳置之不理危險固多但如服用霸烈瀉藥以利大便險亦不少蓋熄滅燃燒之油須用沙土因其可以壓撲火頭使其焰不散佈通利大便須用清導丸因其導滯性和而效大無峻瀉絞痛或成癮諸弊

河北西河南王玉璽君來書云『鄙人前在奉天時大便祕甚服藥多劑少有效驗後服韋廉士紅色清導丸便祕頓除從未復患誠清導良藥也』

無數人士信賴清導丸以速愈其胃腸積滯肝火膽疾頭暈頭痛神疲面疹口臭口苦以及痔瘡痛苦等症君如覺有此種病症之象徵切勿忽視但服清導丸而收同樣滿意之速效也可　各藥房皆有出售或向上海江西路四五一號韋廉士醫生藥局函購每瓶七角六瓶三元五角郵力在內

中央儲蓄會通告

本會奉國民政府特許中央信託局設立辦理抽籤給彩還本付息之儲蓄事宜訂定儲蓄章程呈准備案基金五百萬元業經一次繳足並已於二十五年三月十六日開始營業茲爲便利魯省儲戶起見在青島設立分會委定咸愚勤君爲經理特將本會儲蓄章程摘要說明如次

本會發行儲蓄會單票面全會二千元月儲十二元半會一千元月儲六元四分之一會五百元月儲三元在十四年內至付足票面額爲止

儲戶預付儲款半年者每全會得減付一元預付一年者得減付四元

本會每月抽籤給彩一次在十五年內共計一百八十次最後一年內儲戶雖不須繳納儲款仍得列入抽籤有中彩希望

特彩彩額以號數爲標準在號碼達十萬號時爲五萬元如不足十萬號依會單號數增減但如不足五萬號彩金至少一萬五千元其差額由本會補貼之

除特彩外每會單每滿二千號設頭彩二千元二彩三百元三彩二百元四彩一百元介一個每十號設末彩十二元並另設附彩

儲戶中途退會時得按照退會金表十足領還

儲戶繳款滿二年後即可隨時向本會抵借

儲戶繳款滿期除照數領取全數會本外得另享紅利

本會儲款之收入內於提取準備資金後以餘額之半數撥充紅利基金滋生複利至儲戶中途退會照章不發之紅利亦併入生息故儲戶於繳款期滿時所領之紅利異常優厚

本會儲款之運用悉依章程所規定之穩妥辦法辦理並由監理委員負責審核

抽籤時由中央信託局理監事本會監理委員查帳會計師及儲戶代表督同辦理

監理委員會委員　陳行　李銘　陳光甫　錢新之　虞洽卿　王曉籟　宋漢章　秦潤卿　杜月笙　郭秉文　郭順

經理　李叔明

上海總會會址漢口路二二六號

青島分會會址中山路中國銀行樓上　電話六七七七

感謝青島强初醫院

余等於前數年患病難忍常以鴉片解救不料疾病未除煙癮已慣久聞青島强初醫院戒除鴉片素有成效乃不辭跋涉到院忌戒竟不數日癮已戒絕且毫無痛苦該院設備完全病室清潔人所共知而看護週到醫術高明尤足令人欽佩未戒諸君其速忌戒禁令森嚴莫將自悞余等既脫黑籍感恩不盡特登報端以表謝忱

尹敬修　謝康之　王德叔　程雲瑞　王之傑　朱鎭　賀秉鈞　張祥德　張吉　王世興　同啓

PONSOL

註冊商標

購買永保晒霖色布，務須認明商標名稱

布上顏色，是否堅牢不退，即專家亦不能以目力鑑別，任意採辦，難免受欺，誤購次貨，因普通色布，顏色不久即退，略經洗晒，即失雅觀。欲免此誤，毋庸經化學專家用科學試驗之煩勞，祇須認明布邊上，每碼印有永保晒霖金色商標，其色必久不退，永保晒霖色布，有『布雖穿破顏色不變』之妙。

濟南利民機器染廠　獨家經染

美商　濟南恆信洋行謹啓　兼總批發

漆油飛艇牌

商標

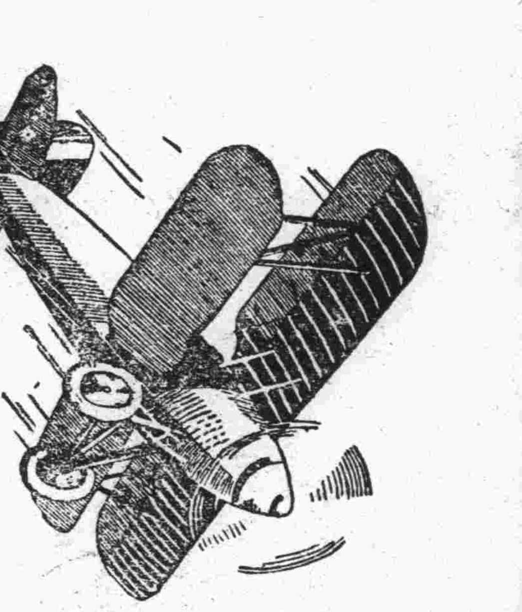

註冊

本市總經銷處　**心合成顏料莊**

電話：五五四七

地址：海泊路四十八號

（出品　天津永明漆廠）

各油坊……注意……欲求省工多得油者請購

長順鐵工廠新出品之

冷汽札油機……省工耐用……價目克己……

敬啓者敝廠自開辦以來專製油坊機器用品然所造柴油發動機榨油機碾豆機各種機器已蒙各界贊許爲求實業發展更爲自勉現因提倡國貨之際特供給油坊家需用便利起見於上年十月間由本廠技師精製冷汽札冷汽崩崩壓力機本機器用電力機汽力機柴油機發動均可現在此種冷汽札已在本市按設多部試驗成績極爲優良不但適用靈便而且省用工費較普通札油機出油尚多眞乃油坊用品莫大之益敝廠恐未週知特此登報聲明倘蒙惠顧請駕臨敝廠考驗定竭誠歡迎價目格外克己並派專員領導至已按設完備各家參觀方知言之不謬也

青島東鎭和興路六十二號　電話四九七四

下列貴重上等住宅地及工廠地出售有願與辦工廠及自建住宅者

請到館陶路二十號茂記有限公司接洽可也

計開

蒙古路　長春路　工廠地六千方步

利津路　濱縣路　工廠地三千六百方步

龍山路　住宅地一千方步

先行交易　定期開幕

本廠爲提倡工業服務社會起見專門製造自行車圈車瓦以資挽回利權茲因內部設置尚未完全就緒爲應社會需要特先製出電鍍及燒漆車圈兩種訂價低廉堅固耐用出貨無多購者從速本廠並擇定本月十五日正式開幕歡迎參觀並祈指導

青島普華鐵工廠謹啓

雲南路一三三號　電話三五三〇號

嗎啡·鴉片·海洛英
火速斷癮新藥

新北地那兒

【特長及適應範圍】鎮痛、鎮靜、鎮咳作用迅速如火、對胃腸痲痺及習慣中毒之性全無、且長期使用、毫無增量之必要、故以少量能治嗎啡、鴉片、海洛英等之中毒症、可謂斯種脫除療法、最適最良之新藥也

【用法】一回一cc一筒　注射於皮下　或筋肉之內

【包裝】注射液　一、二cc一〇管盒、一、二cc五〇管盒、一五cc瓶盒、三〇cc瓶盒
藥片　一〇片子盒、三〇片子盒、一〇〇片子盒、二〇〇片子盒

【主要特約分售處】
青島　山東大藥房　青島　漢美大藥房　濟南　安原大藥房
同　井上誠昌堂　同　漢成大藥房　同　吉祥公司大藥房
同　石井公濟堂　同　新民大藥房　同　天祥堂大藥房
同　渡邊春陽堂　同　神州大藥房　同　[illegible]
同　金木盛大堂　同　惠東大藥房　同　[illegible]
【各埠有名藥房均有分售】

名不虛傳！

各大葯房均有出售

數十年來
兜安氏藥膏始終最佳

皮病而用劣葯以致轉劇或釀成惡性者往往有之欲免此虞而求速愈當用「兜安氏馳名藥膏」此膏乃皮膚病最佳葯品質效超羣盛譽久馳功能拔毒消腫止痛生肌愈而無疤凡屬皮病無不立愈兒童嬌膚尤應搽此

上海兜安氏西葯公司

王常翰律師事務所遷移啓事

本律師事務所自貯水山路二十五號移於江蘇路四十三號樓上如有委託案件請向本事務所接洽可也　電話四三三三二號

傾國傾城

唐開元中宮女玉環綺年玉貌傾國傾城明皇賜浴華清既出水薄施脂粉益增嬌豔

今世閨秀名媛大多數咸用三花香粉者。何也。蓋深知其粉質精純，足為面膚增嬌助妍。而香味又復雋雅宜人故耳。如欲完成傾國傾城之嬌美。宜即採用三花香粉。種種色澤，任便選擇。並有大中小三種。另有精美仿書詳述護膚要訣承索即奉

美商三花公司　上海四川路六六八號

山東經理總批發處青島海陽路四號　聯合貿易洋行

認明三花商標為記

RICHARD HUDNUT

東施效顰

德國獅牌新六〇六
（新洒爾佛散）

中國獨家經理　謙信洋行　上海江西路

認明真牌　庶免危險

西子西施也古之美人病心而矉益見其美東施而欲效之其可得乎　德國獅牌新六〇六（新洒爾佛散）治梅毒之神藥也歷時廿載信譽益著後世仿冒贋造之品日出頗思混矇世人耳目與之並論殊未知其品質之優劣判若霄壤何能望其項背見美而效益顯其醜其亦東施之流歟

博元譔文

壽爾康

德國內分泌大補劑

現時代的新青年
必須具備：
靈敏的腦力、健美的體格
方可着々勝利　事々成功

君因思想過度而神經衰弱乎？君因手淫斲傷而陽萎遺精乎？德國內分泌補劑「壽爾康」，具有補腦補血補腎三大補力．凡神經衰弱，陽萎早洩，夢遺滑精，月經不調，貧血虛弱等青年男女之流行病，服之無不立見特效，如年老體衰精力無能者服後回復少壯之精神．

請即向上海江西路二六四號柯爾登洋行索閱詳細說明書

青島總經理　漢成大藥房
各大藥房均有代售

以同一瓦特數的亞司令燈泡同其他燈泡比較亞司令老牌之燈泡發光較亮二成以上此之謂明中經濟。若買了雜牌燈泡在表面上或者可以少付一些燈泡的價值但在暗中所受的光亮與電費的損失算起來就得不償失了。所以請用户切勿貪小便宜以免蒙受無謂的損失。

各大電料行均有出售

上海中和燈泡公司

請購 亞司令 老牌燈泡

本市新聞

一年以來 未破之命盜案
公安局令各分局 限於六月底破獲

公安局以一年以來命盜案件層見迭出，間有未破獲者，特開列統計表，通令各區隊，限六月底一律破案，茲錄訓令及統計表於後，

訓令 查本市一年以來，命盜案件層見迭出，各該分局依限破獲者固屬不少，而逾限未獲者甚夥，茲將各該分局尚未破獲案件分別查明列表，統限於本年六月底破獲送究，除分令外，合亟檢同未破命盜案件表，令仰該局遵照，飭屬依限緝，勿再疏忽，切切此令，

統計 屬於第一分局者，二十四年四月十七日忠魂碑北山坡下用刀扎傷無名女子身死，屬於第三分局者，二十五年三月二十九日南屯村糾夥搶刦薛學恭財物，屬於第四分局者，二十五年三月二日桑梓路迤南空地內，用鐵器擊傷李馬氏身死，二十五年一月十八日台東三路商業市場謀殺郭守義身死嫌疑，二十五年三月二日威海路迤東樹林內，無名男子被人殺傷身死，屬於第五分局者，二十五年一月十一日四方西村五十號殺傷劉枚宸，及劉李氏身死，二十四年十一月十六日，宋哥莊南鋪戶萬增興被匪搶刦財物受傷，二十四年九月一日雙埠村張立夏財物被刦，二十四年十二月三十一日王家泊子胡聚被匪搶刦麵粉并受傷，二十五年三月十五日沙嶺莊福興永鈔票被刦，屬於第六分局者，二十四年二月二日戴家上流莊小菴戴明鳳財物被刦并受傷，二十四年八月二十三日，東大村王尚本家財物被刦，二十四年九月二十六日，新區大門鄉曲學志家衣物被刦，二十四年十二月二十六日，姜哥莊北小菴曲瑞珍家財物被刦，二十五年三月四日，新區丈橋村徐德忠等衣物被刦。

教部修正 市縣劃分小學區辦法
教局已奉到辦法全文

青市教育局前奉教部令頒新修正之市縣劃分小學區辦法，及制定原則三點，茲將辦法全文，採誌於後，

辦法 一、各市應遵照實施義務教育暫行辦法大綱施行細則第九條之規定，劃分全市縣爲若干小學區，以爲實施義務教育之最小單位，二、小學區之劃分，每區以約有人口一千人爲原則，但得視戶口之疏密，地方交通情形，以及地方原有自治或保甲之組織，斟酌變通之，三、各市縣爲管理便利起見，應合五小學區至十小學區爲聯合小學區，四、每一聯合小學區設學董一人，每一小學區設助理學董各一人，均由主管教育行政機關遴選本地有資望並熱心教育之人員任之，辦理下列各事項，甲，宣傳義務教育之重要，乙，擬具區內義務教育實施計畫，丙，勸導區民集款興學，丁，調查學齡兒童，戊，籌設學校已，庚，督促改良私塾，前項學董及助理學董，在施行保甲制度之地方，並得由區長聯保長或保長兼任，均爲無給職，但於必要時得酌支公費，主管教育行政機關爲增進辦理義務教育之效能起見，得酌量予以短期訓練，五，地積較廣，人口較多之市縣，每三個以上聯合小學區，得設教育委員一人，秉承主管教育行政機關長官，指導區內一切教育事宜，由主管教育行政機關遴選有小學校長資格並辦理教育確有成績之人員任之，前項教育委員，得由區內優良小學之校長兼任之，六，各市縣劃分小學區完成時，應將辦理情形，呈報省教育廳以憑審核，七，各省市於辦理全省全市劃分小學區完成時，應將辦理情形呈報教育部，以憑審核，八，本辦法自二十五年六月一日起施行。(民言)

丹山小學
△組織農民幼童團 △補助母教所不及

本市夏莊區丹山小學，自去年兒弟會成立後村中幼童，每日到校中玩耍者，絡繹不絕，該校因鑑於若輩幼童，缺乏母教，骯髒不堪，今擬利用課餘時間組織辦農民幼兒園，凡三歲以上，七歲以下之兒童，均可自由參加，並每日以糖菓餅餌，以資號招，自四時半至五時半，由導師輪流指導，並視其年齡及智力之高低，授以文字及唱遊等科目，聞現已開始報名矣，

春運會前奏
高級將領題名錄
男男女女都是歷年的名將 女子高級山大竟無一人參加 出人意外紗廠女工踴躍報名

（覺生）

春季運動會，舉行的日期，已是迫近了，在這幾天當中，總是「忙」又應時了，教育局同體協，連日籌備，忙個不休。公共體育場和其他各學校的體育場，都充滿着跑的跳的，在摩拳擦脚，很緊張的練，也可以說是臨時抱佛脚。運動員們除了練習之外，便是打聽報名的勁敵，這是每一個業餘運動員的通病，這樣向本記者打聽的便很多，反正青島市的運動員，跑不出二十八宿那幾個人，誰的成績，也能使人全部知道；所以記者爲了運動員們許多人願意知道的，男男女女多半是歷年來參加運動的名將。登出這片名單，也算是春運的前奏吧。

記者在檢查報名單的當中，發現了女子高級，山東大學沒有一個人去報名參加，最出人意料的，便是公大紗廠的女工有十九人報名，這是歷年來春季運動會未曾有的好現象，記者還回憶到去年公大紗廠舉行運動會時，一個個帶着大辮子跑的女工，成績很非常驚人，今年要和學校的小姐們比試比試了；尤其是業餘女運動員參加田徑賽在本市還是破天荒哩。現在就把將領們的名字寫在下邊。

女子部

—女中隊— 邵佩芸，胡鏡蓉，曹磐州，楊宗琇，王桂榮，郭美珍，吳慧賢，曹芸州，余莉麗，丁素原，陳秀英，楊允吉，王茂修，陸素彭，王益誠，卜慶葵，王美麗，臧宜淑，楊玉秀，許行敏，董葆珊。

—文德隊— 紀淑雲，張桂馨，楊菊英，仲貴眞，方佩秋，戴定月，唐其貞，鄭本苣，于素琴，高德，滕清桂，周海雲。

—聖功隊— 卓逸瑜，何文雅，簡月琴，戴存禮，郜月英，王復生，王希孟，呂清身，孫玉芸，越梅娥，嚴廣娟，吳紹珏，董均，王季和，汪寶華，郭煥榕。

—公大隊— 王蘭香，譚桂榮，洪秀英，孫淑貞，江淑蓮，費紅錦，方保全，崔溫英，孫秀美，王壽晴，趙玉芳，劉錫根，李淑貞，劉清秀，潘秀蘭，李淑芳，滕桂芳，孫碧雲，范玉蘭。

男子部

—膠濟隊— 羅劍青，李全忠，畢華昌，韓玉忠，宋學恭，白澤亭，梁景桓，王慶雲，郭樹棠，陳士元，王詩亭，魏毓良，周樹棠，陳文彪，林祖愧，趙傳松，劉鳳嶺，宋伯謙，趙培柄，張令。

—華新隊— 李福保，李世榮，張鶴保，魏延敏，董鏡吾，倪守志，楊潤經，王崇若，姜徐先，王輝漢，姜希聖，溫德全，邢延仲，馬仲良，秦華本，胡適之，戴長秀，張玉泉。

—航政隊— 劉開泰，古炎祥，馮庇，

—山大隊— 呂彥俊，林仲堪，林祖欽，萬寶康，李百鍊，賀振凡，陳自忠，王吉桃，

—海校隊— 胡葆謙，王發祥，王惠恩，白樹綿，李金山，佟恭厚，牟秉釗，祁國志，宋纖洪，趙慶吉，馬章援，沈祖蔭，石維堯，王成林，王楚生，沈德祥，李斗治，

—華中隊— 張錦濤，楊文忠，侯燕喜，陳浙人，徐繩武，曹克明，周明榕。

—青年隊— 牛紹文，鮑家瑞，汪靄雲，張雨成。

—市中校友隊— 李德俊，方仲明，周楊祖，陳育才，藍孝選，馬華章，趙連璧，范瑞庭，王敬輿，劉長俊，夏培蓋，

—公大隊— 盛喜隆，潘秀山，王明福，戴奇書，戴學仕，王文順，李錫福，崔延賢，矯田法，張洪濤，王延喜，高錫意，逢明經，唐淑蘭。

—中華隊— 王光元，李長祥，魏元珍，李文輝，衛恩華，匡顯庭，張春甫，任玉田，周冠倫，張文成，崔少伯，劉程九，王鳴和，孫聖齋，鄭立亭，李仲和，孫善鴻，王鵬，張家昌，黃維懋，趙英武，鄭子綱，

—個人— 盛慶有，葛學敏，徐仲齋，王克敏。

春運會昨開籌備會議
議決大會期延長爲三天

本年春季運動會業經教育局規定本月十六十七兩日舉行，報名期於(七日)截止，參加者計有四十餘團體，一千五百餘人，聞該會爲討論一切籌備事宜起見，復於昨日(八日)下午二時，在教育局召集第二次籌備會議，討論一切，並聞關於聘請職員事宜，昨日開會時亦詳加討論云。又訊，昨日春運籌備會議，議決，因參加人數過多，特將大會延長爲三天，便以各運動員得展其所長云。（青島）

二二期航空券 中獎號碼電報到青
頭彩……一〇一五六四

◎……青元賣出五六獎各兩張……◎

國民政府航空公路建設獎券第二十二期，昨日在上海開獎，本市代售獎券之青元商行等數家，均接到電報，青元商行售出五獎兩張，一爲二八〇五五一號，一爲〇五八五五一號，各得獎五百元，六獎兩張，一爲〇七三四四五號，一爲一八二三五四號，各得獎洋一百元，茲錄各獎號碼于後，

▲頭獎 一〇一五六四

▲二獎 〇〇八八七七，二四九四七〇，〇五八〇九九，二四六七八二

▲三獎 一一八七八七，一五九〇一二，二七一一八五，一六七七三七，〇二二四六八，〇一八四八八，二三〇九〇三，〇二八六九七，一〇八五九三，二六六四九七，〇四八〇一二，〇四六一九七，〇一八四八八，一五六四二四，二七八六九六，〇一七〇五六，〇五一六〇八，

▲四獎 二一三一三一，一九八一九五，二九九二九二，二四八一七二，二二〇六〇八，一八八九七二，二七二一一四，〇八二〇六九，〇三二〇六二，二八四〇八二，二四六四五六，〇四七三三三，二五三〇五〇，一二五九四四，一五七七四三，一一七二三六，二八八五四二，一七九七〇三，〇四三四九四，一一三〇五二，二二二三八一，〇三四四五七，一九三三一七，一五八二一二，二七〇五四〇，二八九八一四，二〇九八〇二，〇五一九二二，〇九二九七九，二四〇〇四〇，〇三〇四八六，〇七五七〇九，一一六七一一，〇三六一五二，〇二九四六三，一九八五七八，二二四六一六，〇八五五四一，一〇四六七二，二一九一八二，〇五三二七四，二二二三七九，二二八一八五，〇〇二一七四，二一八一三〇，一一五二九八，〇八七二五三，一六五八二七，一八一四八一，二二二七七八，〇九一〇四一，二二五〇五八，二五〇〇二，一八九〇二五，二五四九七〇，〇〇七九〇四，一三一三四六，〇二〇四二六，〇三九〇二四，二九一八二〇，一三五五六二，二四二七八三，二四四七六二，二五二四七九，〇〇五八二九，〇〇六七一二，〇九一五二五，二八六二三七，一九一三九五，二七六一一六，一五九八二四，二九二二七五，〇五五九五八，二七八六九〇，〇七四二五八，一〇六六八〇，一一三六九七，一二一二九七，〇七九一〇五，一七八四六三，〇九五一五六，〇七八六八七。

衛生運動明日開幕
印成宣言分送各界
△嬰兒健康比賽 明日開始報名

本市青年會主辦之衛生健康，籌備多日，業已就緒，定十日舉行開幕禮，關於日前決議舉辦之嬰兒健康比賽一事，現以會務繁忙，特委託婦女正誼會主辦，並於昨日假青年別墅舉行會議，商討一切進行事宜，茲錄其通過事項如次，

通過事項 一，宗旨，提倡嬰兒童健康注重兒營養和發育，二，地點，檢查在市立醫院發給在市民大禮堂，三，施行日期，在衛生運動期內舉行，四，報名日期，自五月十日起至五月二十日止，五，檢驗日期，暫定三日，自五月二十二日起至二十四日止，六，年齡，六個月以上六歲以下之嬰兒，檢驗時間二十二，二十三兩日，每日下午二時至六時，二十四日上午九時至十二時，下午二時至六時，七，檢驗，(一)檢驗辦法，依年齡之等差分爲四組，甲，六個月至一歲，乙，一歲至二歲，丙，二歲至四歲，丁，四歲至六歲，(二)檢驗結果，檢驗證用複寫紙，隨時繕寫二份，一份存會，一份給受檢查家屬，八，評判，(一)評判標準，健康佔百分之七五，姿勢佔百分之二五，健康項，體重身長營養各占三分之一，(二)評判委員，邀請市內各流及醫師充任，九，獎品，由本會自備或募集，十，衛生指導，即在檢場設嬰兒談話處，隨時談話指導之，十一，宣傳品，印刷各種關于提倡兒童健康及營養之宣傳品，贈送各界，十二，徵集兒童辦法，(一)函請各辦事處會同公安局通知各住戶徵集之，(二)暨報宣傳徵集之，(三)個人介紹及函請各界，徵集之，十三，報名地點，各聯合辦事處，柏林醫院，市立醫院，青年會，十四，發獎日期，五月三十一日下午二時，在市民大禮堂，十五，獎勵，各組優勝獎狀，按徵集獎品多少臨時規定之，十六，紀念狀，凡參加比賽兒童，由大會呈請市長發給獎狀，（青島）又訊，青年會主辦之衛生健康運動，以開幕臨邇，已將宣言編印完竣，分送各界閱覽，以資喚起對衛生之注意，茲錄其宣言於下，(未完)

爲兒童健康檢閱日
五月十五日 舉辦之事項分五條

兒童年實施委員會昨接全國兒童年實施委員會公函，定五月實五月十五日爲兒童健康檢閱之期，並附規定檢閱應行事項五條，其原函如次，全國兒童年實施委員會公函，案據第十次委員會議，關於「規定五一五爲童兒健康檢閱日」一案，並據附呈檢閱日手冊及檢閱小冊圖畫等件，除由教育部會同衛生署明令公布「茲規定五月十五日爲兒童健康檢閱日此令」，經決定檢閱日應舉辦之事項如左，(一)兒童健康檢查比賽及種痘，(二)學校衛生隊大檢閱，(三)巡視各慈幼機關，(四)兒童衛生展覽會，(五)兒童衛生遊藝大會，上列各項工作與兒童健康教育之發展有深切之關係，自應切實進行，茲特檢寄兒童健康檢閱小冊三十冊，宣傳圖畫標語四種，每種各三十份，查照手冊中訂定之各項辦法，會同或協助當地之教育及衛生機關合作舉辦，期收實效，並希將辦理經過情形報告本會備查爲荷。

沈市長昨晚宴溫樹德
……余晉龢作陪……

前膠澳商埠督辦兼海軍司令溫樹德，於前日抵青，已誌本報，茲悉溫氏於前日中午會赴市府拜會沈市長，雙方交談一小時，極爲歡洽，沈氏爲盡東道之誼，特於昨晚七時在迎賓館設西筵，歡宴溫氏，並邀前廈門市長余晉和作陪，當時觥籌交錯，賓主極盡歡洽云

讀物編委會 組織成立 已開始辦公

教育局爲注重民衆教育起見，特組織民衆讀物編審委員會，負責編輯審查關於民衆各種讀物，聞已聯合各機關組織成立，刻正開始辦公云（青島）

美國艦長昨拜沈市長

美國亞細亞隊康腦樸司號托爾沙號等兩艦長，以此次來青避暑，向未與沈市長作友誼把晤，特於昨午十一時赴市府拜會沈氏，由楊參事作陪，暢談片刻，始行辭出云。（正聞）

膠關派員調查走私
赴膠路沿線請省府協助

近年來沿海一帶，貨物走私，漏稅甚鉅，於海關稅收上損失頗鉅，財政部除電令沿海關嚴加注意並認眞緝私外，並咨沿海各省政府協助辦理，茲悉膠海關爲調查膠路沿線走私情形起見，特派檢查長平本剛平，及檢查長午平一，涨寶昌等，茲赴濟南調查膠濟沿線走私情形，並函請魯省府通飭所屬一體協助辦理云（膠澳）

膠路洱河橋建築完成
昨午舉行落成典禮

膠路洱河鐵橋建築年久，不無損毀之處，路局方面爲謀行車安全，會於去歲飭由工務處重行修建，自動工以來，瞬將週年，現已全部完成，於昨日上午在橋上舉行落成典禮，路局工務處長鄧益光，特率領全體工程人員乘八〇〇一號工程車附掛昨晨七時西開之五十一次車後前往主持一切，預定在該處參加典禮後，仍乘原車附掛二十二次車返青云。（捷聞）

小學生明日看 天倫影片
收票價一角

中山路山東大戲院現在放映之「天倫」影片，觀衆皆甚稱讚，教育局以此片含有教育性質，特與該院接洽妥協，定十日上午由各小學校學生前往參觀，每人僅收票價一角，昨日通令各小學校知照云，

昨日足球賽 不歡而散

春季球類競賽，市中隊(教職員組成)，對市政府隊於昨日(八日)下午五時補行足球比賽，地點在體

爬嶗比賽報名截止
參加者達六十餘人

體協會主辦之爬嶗頂比賽會，昨日，八日，已報名截止，計報名者達六十餘人，定明晨十日，由市府門前出發，並聘宋君復，張貽先，陳盛甫，傅寶瑞，宋國楨，谷源容，宋玉泉，衛國恒，李宏文，關嘉珍等爲起點終點裁判員，昨已發出聘函，前錄原函于後，逕啓者，本會舉辦之爬嶗頂比賽，會定於本月十日，星期日，進行比賽，特請台端担任起點裁判員，嶗頂終點裁判員，茲將出發辦法附錄於後，即希查照爲荷，此致□□先生，附錄，甲，起點裁判員，本月十日上午準七時至市政府門前乘公共汽車與賽員一同出發，至板房下車，徒步至市長德政碑前，開始比賽，乙，終點裁判員，本月十日上午準六時由體協派小汽車至寓迎接出發，出發前並與起點裁判員對準時計，下車後，以徒步至大嶗頂，並在小嶗頂留二人以備檢查，青島市體協進會啓。

簡訊

△△菲津濱華僑歸國考察團，一行十餘人，由團長王泉笙率領，先在京滬等處視察，現已完畢，特派團員六人赴平津考察，並順便到青，調查商工業情形，再行搭輪返滬云。

×　×　×

△△島上足球勁旅健華隊，定今日(九日)與法海軍在體育場會師，時間爲下午三時云。

×　×　×

△△海軍第三艦隊，所屬之永翔軍艦，日前由威海來青，即停泊大港，又於前日奉令出港，在泥灣下錨，定於本月十一日，開往連雲港遊弋云。

×　×　×

△△本市爲東方幽秀商埠，小般商販亦乘機在路旁設貨攤售瓜果，以求微利，公安局以路旁貨攤既不清潔，又礙觀瞻，特訓令所屬，加以取締，各分局當即轉飭各分所遵照辦理云

×　×　×

△△球磨艦，于昨日(八日)上午八時，由旅順來青，仍停泊於前海云。

告窆

顯考誥授奉政大夫子濤府君痛於民國十八年夏曆六月初七日寅時壽終正寢距生於咸豐二年十月十六日吉時享壽七十八歲見龍隨侍在側親視含殮遵禮成服當以匪氛肆虐停柩在堂未安窀穸茲擇卜於夏曆四月廿三日發引謹啓

顯妣張太宜人之壙合葬祖塋之次叨在寅友學世誼不敢不哀此

聞

孤哀子 陳見龍 泣稽顙

齊服孫 无我 志堅 泣稽顙

五月曾孫 江濤 里生 泣稽首

期服姪孫 宗清 宗湘 抆淚頓首

功服姪孫 宗銘 宗檢 抆淚頓首

緦服姪曾孫 以能 拭淚拜

鼎惠懇辭如蒙賜唁請寄

青島 濟南普利門大街東亞藥房　膠澳日報館　膠澳通信社　觀象一路廿五號陳宅

喪居山東惠民縣城南鄉大年陳鎮

請到嶗山賞花療養

嶗山大飯店

規模最大・設備最新・地勢最高・風景最美

房間寬大・冷熱飲品・餐點齊備・定價低廉

嶗山天然療養院

地勢在霧層以上氣候常年乾燥

溫度多暖夏涼氣候四季平均

環境幽靜日光充足

松林茂盛空氣清潔含氧特多

泉水中含有大量鐳質RADIUM有益健康

採用最新方法治療

留德醫學博士擔任醫務

地址嶗山柳樹台詳章索寄

天眞照相材料行

青島中山路一三一號

電話四八零零

經售各國照相快鏡照相材料

代客冲晒 免收冲費

志成英文學社 招日文科生

禹城路卜號

除英文各級續招插班生外特設日文速成班六個月畢業每月學費兩元報名費一元晚七時半至八時半本月十一號開課額數(只招十五名)特聘戴鳥乙君爲教師戴君係青島學院畢業歷任繙譯等職發音準確教授得法富有經驗有志研究日文者從速報名勿失良機

青島市自來水廠啓事

查本廠專用水費向由用戶於接到繳款通知書後逕自持赴本廠向財政局駐廠之第三收款處繳款換取正式收據爲憑本廠向不派人在外收取如有假借本廠名義私自在外收取水費者用戶切勿受其詐欺倘用戶不察逕向交款應由用戶自認損失本廠概不負責特此鄭重聲明敬希中外用戶注意是幸

青島市自來水廠謹啓 五月七日

教授英文

茲爲促使有志習讀英語者速成起見敝人特於業餘抽暇担任教授除採用各種適當英語及文法科本外並爲授繕日用英文話語藉收事半功倍之效舉凡欲謀職業或欲補習英文以備升學者務希報名就讀俾所學有成凡願報名者由本月五日起每日下午六點至七點請至周村路十二號樓上二十二號接洽可也

時間 每晚一點鐘　學費 每月國幣三元

河北省旅青同鄉會啓事

河北省旅青同鄉諸君公鑒本會前爲會館落成招開會員大會選舉負責人員以便進行一切經刊登報端週知在案現准於本年五月十日下午一時在登州路廣饒路新建會館開全體大會凡我同鄉屆時務希蒞會參加爲荷特此公告

各地新聞

黃利會以防水材料 撥助山東省政府
以備發生險工隨時應用 孔祥榕已呈經委會備案

濟南快信云　黃河水利委員會委員長孔祥榕，於董莊黃河堵口新工經中央特派大員及山東省政府特派專員在董莊工地分別驗收接收完畢後，對餘存材料雖經交黃河水利會保管，但以黃河河防要需厥爲材料，該材料儲備充實，縱遇險工發生，亦可應付裕如，當以魯省河岸綫最長，險工亦多，遂決定由此項餘存材料，撥助山東省政府石料七千四百公方，楷料三百萬斤，蔴袋一萬條，蒲包二十萬個，黃料六十八萬斤，簽樁木樁等二十萬根，并其他蔴繩鉛絲等　專爲防守董莊黃河新工之用，現孔祥榕已將撥助山東之防河材料數目，電請經委會備案，其原電云，

南京全國經濟委員會鈞鑒，查董莊堵口新工中央派員會同驗收監驗之下，業准山東省政府接收防守，并已分電呈報在案，惟材料爲防守要需，當由移交黃河水利委員會保管之餘存材料項下撥助山東省政府石料七千四百公方，秫料三百萬斤，蔴袋一萬條，蒲包二十萬個，黃料六十八萬斤，鉛絲二萬斤，簽樁木樁等共十萬根，核桃繩五丈繩六丈繩八丈繩十丈繩等共七千條，專備防守新工，業經飭材料廠開單交由山東省政府派代表鉛芬照數接收保存，其餘本會存放董莊之餘存材料，備作善後等工之用，除電山東省政府轉飭河務局負責協同保管以重公務外，理合電呈鈞會備案，黃河水利委員會委員長兼主辦山東董莊黃河堵口事宜孔祥榕叩。（七日）

山東建設廳 修正花行登記辦法
以防攙雜從中漁利 省政會通過即實行

濟南快信云　山東省建設廳，前以本省棉業漸行發達，深恐經手之棉花行商，攙雜攙水，從中漁利，致使原主損失信譽，本省棉業前途亦蒙其弊，除由花檢驗所負責檢驗使水攙雜流弊外，並令全省各花行按照規定實行登記，爲花商求得保障，惟最近迭據各縣呈報，所有花行率多資本薄弱，與登記辦法不符，進行困難，故特再行略予變通，將前定登記辦法重行修正，準備提請省政務會議通過實行，其內容要點，關於各花行資本之限定，凡濟南新設之花行，須有十萬元以上之資本，並須有資本五萬元兩家鋪保，在各縣者須有五千元以上之資本，並覓取資本二千元以上之鋪保兩家，茲將其辦法探誌於下

花行登記辦法

修正山東省花行登記辦法

一，本省各縣市無論新設舊有之花行，均須依照本辦法之規定呈請登記，二，在濟南市新設之花行，須有十萬以上資本，并覓取資本在五萬元以上之兩家鋪保，在各縣者須有五千元以上之資本，并覓取資本在二千元以上之兩家鋪保，呈由縣市政府派員查驗資本屬實轉呈省政府核准登記後，方得開始營業，三，舊有之行無論資本之多寡，均應一律補行登記，并須覓殷實連環鋪保，四，凡請登記者須按照建設廳所訂之花行登記表詳筌填具，呈由縣市政府轉呈省政府核奪，五，花行登記後股東如有變更，應即按照登記表股東欄內所列各項呈由縣市政府轉呈省府備查。

烟台魚類產量及魚行業情形（續）

徐金南

鮁魚　大網每日可捕五六百斤，每斤約值八分餘。

東嵫魚　烟台名曰黃尖魚，大網每日可捕獲二三百斤，每斤約值六分餘。

鱗刀魚　釣船每船每日可獲三四百斤，每斤約值六分餘。

老板魚，又名落子魚，每斤約值四分餘，魚輪多捕獲之，秋季多乾製之，尤以十月至十一月爲最多。

（丙）冬季

加級魚　漁期由十月至十一月，每斤約值五六角，漁輪多捕獲之。

壓片魚　產量較多，每斤約值五分餘，漁輪多捕獲之。

油片魚　產量較多，每斤約值五分餘，漁輪多捕獲之。

大嘴魚　冬季之魚體大而且新鮮，每斤約值三分左右。

紅頭魚　漁輪多捕獲之，每斤約值四分餘。

鶯鶯魚　每斤約值六分餘。

小對蝦　冬季產量頗多，均乾製之，漁期由九月至十月，每斤約值四五角。

黃花魚　漁期由九月至十月，漁輪捕獲之，冬季盛產之時，每日進口約十萬斤左右，每斤約值四分餘。

以上所列，係就每季產量最多，價值較高之魚類而言，其產量少而價值低者，尚未列入。

（二）烟台魚類之製造

（甲）鹽乾魚

老板魚鯗　開背去內臟，每魚百斤，用鹽十斤，醃二日，洗淨晒乾，可得八十三斤，每斤售價一角四分餘，鮮魚每斤只售四分餘，運銷於上海，江西等處，俗例凡年節及婚娶時，用作炸花魚，春秋二季醃裝銷售，以秋爲宜。

鮁魚鯗　開背去內臟，每百斤，用鹽十斤，醃二日洗淨晒乾，可得三十五斤，每斤售價約一角六分，鮮魚每斤售價不滿六分，運銷於上海，大連，香港，北平等處，均爲夏季（四月）醃裝之。

鮐魚鯗　開背去內臟，每百尾（每尾平均重一斤半）用鹽三十斤，醃二日洗淨晒乾，可得五十斤，每尾售價約八分，鮮魚每尾只售四分，運銷於上海，香港等處，四月間醃裝之。

大頭魚鯗　開背去內臟，每魚百斤，用鹽二十斤，醃二日洗淨晒乾，可得三十五斤，每斤售價約八分，鮮魚只售三分，運銷於上海，春季醃裝之。

小頭魚乾　不割開，不去內臟，整形醃裝，每百斤用鹽卅斤，醃二日洗淨晒乾，可得四十二斤，每百斤售價五六兩銀，成本約銀四兩，以香港爲主銷地，春季醃裝之。

好箇風水先生 勾匪盜墓
眞是入土看三尺

北平通信　劉潤齋，字炳炎，年六十三歲，大興人，住東四牌樓北大街路西三百四十九號，素以看風鑑著名，平市一部分缙宦之塋地，多爲劉某所選看，劉平日揮霍甚豪，殊不知其另有特別收入也，緣劉潤齋外表爲看風水，實則將塋墓地勢，默記於胸，並探詢殉物，暗中則與匪徒勾結，實行盜墓工作，富人之塋地曾被劉看過風鑑者，劉均引導匪徒，施以挖掘，得來珍什葬物，變賣俵分，前步軍統領烏格謹，待伊甚厚，因令其代看風鑑，每年送劉洋一百五十元，三節更另外送錢，故劉對烏之祖塋情形極爲熟識，烏死後塋地風鑑，亦爲劉潤齋代爲辦理，所有烏之殉物，劉知之甚晰，又前內六區署長延庚，在北苑西羊坊有祖塋一座，延本世家，故塋中所葬之靈柩，殉物非常貴重，此塋地風鑑亦爲劉某代看者，對於塋中一切事項，無不盡悉，劉乃勾結匪人，首先掘挖烏延二家塋地，偷竊取物，近來積財甚厚，已成富翁，日久被平市偵緝第三分隊隊長田萬增第六小隊隊長周德山等偵知，當率探目多名，於昨日上午十時餘，前往東四北大街三百四十九號劉潤齋家中，將劉某捕獲，并起出殉物古瓶等多件，一併解往偵緝三分隊究辦，其餘匪趙德順，（即趙老台）等十餘名正嚴緝中云。

冀省禁毒法嚴如山
處死刑者實繁有徒

保定通訊，冀省自嚴禁烈性毒品以來，因製造販賣運輸毒品處罪，經由省政府核明請准執行死刑者，實繁有徒，自宋兼主席蒞任後，督察益嚴，各縣查緝更力，截至現在，緝犯禁毒治罪暫行條例經判處死刑，呈由省政府轉請核准執行者，計有販賣毒品犯，安平縣趙小本，劉繼武，棗强縣李汝林，磁縣陳國恩，武邑縣賈寶珍，大興縣陳起，楊德明，青縣孫鳳藻，獻縣王海，趙鵬榮，盧春，宛平縣吳德明，滄縣陳其章，大名縣常惠如，常平眞，程相朝，南宮縣秦耀章，房山縣武桔寶，李慶，沈成章，王慶雲，王廷雲，製造運輸毒品犯，邢台縣李建年，吳橋縣安桂榮，濮陽縣孫云志，勒令戒絕後復吸毒犯，棗强縣李景憲，晉縣尹進元，永年縣張德明，以毒品栽誣他人犯，深澤縣張文海等，似此認眞查緝，盡法懲治，人知儆惕，當不難於淨絕矣。

駭人見聞

范蠡致富奇書一旦出現

啓者該書出於民國二十四年歲次乙亥十月十日每冊價洋一角五分欲實行試驗此書有效與否再行購買者價洋抽所得利二分之一以散貧善之人救濟災患而養德修行斷則賠償二分之一願領誨此書者價洋面議仍散貧民二分之一以傳施濟衆賜顧者請來青島東鎮台東三路門牌六十八號福順隆內附六戶接洽可也但每日接洽時間除禮拜外以下午二時至四時爲限

青島東鎮台東二路門牌六十八號　福順隆內附六戶主人啓

三天戒斷鴉片癮

廣東廖履中戒烟藥精功效神奇三天斷癮，每瓶服三天，三天准斷癮照常辦公，毫無痛苦，一錢癮以內須買五元的一瓶，二錢癮以內須買十元的一瓶，三錢癮以內須買十五元的一瓶　△特別注意▽有戒脫習書，歡迎索閱。

自强丹
每盒二元　須購加一

此丹戒烟極靈效藥甜無毒小癮七天大癮十四天準能戒淨國民政府衛生署化驗中央禁烟委員會張主席題字藥不含毒歡迎公開化驗

戒烟良藥
黑海星
戒時照常吸煙自能見煙生厭毫無痛苦　每盒一元二角

電話購藥可以專送

青島至誠藥社獨家經售（並無第二家）

總店：青島東平路三十六號（電話五一七五號）
第一支店：青島中山路國貨商場內（電話六六四〇號）
第二支店：青島東鎮歷城路二十三號（電話六一八二）

青島至誠藥社經理（並無第二家）

▲至誠藥社專售各地良藥，極負盛譽▼

總店：青島東平路三十六號（電話五一七五號）
第一支店：青島中山路國貨商場內（電話六六四〇號）
第二支店：青島東鎮歷城路二十三號（電話六一八二號）

電話購藥可以專送

▲贈送鷓鴣菜第十三期效驗報告函索附郵二分即奉

廣東宏興藥房出品

鷓鴣菜

每盒四角五分

警告

買「鷓鴣菜」要認明盒上紅圖記—以免誤買僞藥—

買「鷓鴣菜」要認盒上進貨號碼—以免誤購陳藥—

凡包裝及仿單字句多與鷓鴣菜相同而僅名稱不同者其藥必不可靠想魚目混珠也

鷓鴣菜　專治小兒一切疾病　疳積　蟲積　吐乳不思飲食　日夜睡不寧　夜出冷汗　痧子痲痘　四時感冒　傷風咳嗽　發熱發冷　肚痛頭痛　面黃肌瘦　舌有舌苔　腹部膨脹　睡後磨牙　肛門癢　糞有泡　大便結　小便白　肚疴水瀉等症　藥到病除　奏效如神

鷓鴣菜功能保障兒童健康，盛譽極佳，銷路最廣，市上雜有僞藥混售，購者務請特別注意包裝式樣及盒上圖記進貨號碼，以免誤服，誤事誤人。

良園

白沙枇杷膏（每瓶一元）

消痰止咳……療肺治癆　眞正洞庭東山名產

凡男女老幼患傷風咳嗽，久咳痰喘，肺炎肺癆，咯血咳血等症，請速服本品，小孩痰飲百日咳，及頑痰濃多，本品性甚王道，味美鮮甘，常服能強肺防癆，服之立見奇效，有病除病，無病延年，功效非凡，服過皆知。」

電話購藥可以專送

青島至誠藥社獨家經理（並無第二家）

總店：青島東平路三十六號（電話五一七五號）
第一支店：青島中山路國貨商場內（電話六六四〇號）
第二支店：青島東鎮歷城路二十三號（電話六一八二）

安全可靠之兒科專藥
嬰孩自己藥片

嬰兒初生如需調整其腸胃服用嬰孩自己藥片十分安全有效而稍長之兒童服之亦一樣安全却又一樣有效此即該藥片特色之一下錄胡瑞晡君令郎之一例足以充分證明此藥片之功用與可靠也

胡君寓浙江桐廬南街其來書云「小兒生後數日即患吐乳投以嬰孩自己藥片即告痊愈後又發熱多啼延醫診治以其體弱亦勸余與服嬰孩自己藥片服不數次熱退身安不復啼哭誠良藥也」嬰孩自己藥片味道甘美小孩皆喜服之請常備此藥片於家中如遇嬰孩便祕食積發熱腹痛蛔蟲出牙或其他胃腸各症便知其實多裨益也　各藥房皆有出售或逕向上海江西路四五一號韋廉士醫生藥局購買每瓶大洋七角六瓶三元五角郵力不取

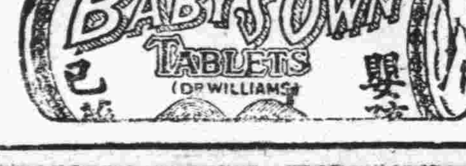

時代禮品

請剪下貼電話邊以備購貨時使用

犧牲品　交際銀盾每隻一元

贈券　憑此一張限購一樣代價五角以示優待

美華禮品社　山東戲院隔壁　中山路一零一　電話四二六八轉接

營業要目　銀盾銀像　銀杯瓶鼎　禮屏對聯　各種風景

佳音不絕

特設　電話送售部　郵政購貨部

各大商店均有代售

美華電刻銀器禮品總發行所

山東大戲院

時間　下午二時起　循環放映

價目　樓下一律四角　樓上前排七角　後排五角

國恥紀念停演一日

明日准演

雷電華公司最新偉大滑稽出品

是一九三六年度的滑稽片代表作定使你大笑特笑有欲罷不能之勢

性命交關

一對天生地養的滑稽老搭擋最新傑作

惠爾勒·何爾塞

更是闊別已久的二位老笑匠的嘔血作

藝術的結晶品　笑料的大本營　各地熱烈歡迎　一旦實現公映　睥睨一切笑片　光芒萬丈空前

緊張熱烈之情緒！　刁鑽古怪的噱頭！　想發財險作刀下人！　變戲法幸露馬脚！　講愛情幾成花下鬼！

同時特別加演　彩片　同時特別加演

立體

最新發明立體式三原色彩片　青島影院從未映過　青島觀衆從未見過　幸勿錯過一飽眼福

瑞有氏黑色補丸

注意假冒

（瑞有氏黑色補丸）主治男女貧血，五癆七傷氣虛咳嗽，先天不足，後天虧損，房事過度，神經衰弱，夜夢遺精，腎囊潮濕，經常出汗，子嗣艱難，自汗盜汗，腰腿酸疼，形容枯瘦，飲食少進，年久的白濁或年久不孕，凡由腎臟虛發生各症，服之非常有效，強精固腎，如無病常服體質強壯，精神充足，永保無腎虧之虞，以免早老，貧血體衰之患，如腎虧之人，早服一日黑色補丸，即早得一日痊愈，少受一日痛苦，此藥性質和平，功效神速，四季服之合宜，毫無流弊，患者購服一試，方知言之不謬也。

△定價▽每瓶大洋二元◇每打一十元◇各埠藥房凡經售西藥者均有經售倘無處購買將款匯至總行或分行立郵不誤萬無舛錯

△總行上海英租界大通路一九三號瑞有氏藥行　△山東總分行濟南麟祥門外海德四里瑞有氏藥行　△青島蘇州路口萊蕪一路九號瑞有氏藥行　詳細說明書函索即寄。　招請外埠經理分銷

◎「月圓」婦科藥說明

婦女在生理上與男子不同，因婦女負有產育兒女之責任。其最顯著者，則爲月經之排除，每月一次，稍有衍期而疾病叢生，蓋因婦女以月經爲主也，故治療上與男性迴異；而月經病之直接影響，足以斷絕孕育，可不愼哉！瑞有氏大醫生特製婦科藥「月圓」一種，所含各藥，效力充分而性不猛，調經補血而體不燥，專治療月經及子宮各症，使婦女生殖力恢復。瑞有氏大醫生婦科藥「月圓」。主治：經血不調，趕前錯後，行經時腹痛發燒。心忙心跳，白帶過多，久不生育，子宮寒冷，腰腿筋骨作痛。久患小產，腹內有塊病跳動，頭迷，四肢無力，脹膈膨悶，飲食少進，夜不安眠，睡多怪夢，行經血色不正，紫黑成塊及淡紅色，氣虛血虧，咳嗽痰喘，時愈時犯，類似邪病，怒氣傷肝，崩漏下血，淋漓不止，結婚多年，尚未生育：。凡婦女患經血子宮各症，早服一日月圓，則早得一日痊愈，而少受一日之痛苦，藥質和平，功效甚速，四季咸宜，順序服用，毫無流弊，不失爲婦女科藥之根本療治法。

（定價）每盒一元買一盒送一盒。每打十元買一打送一打
△來函購藥每盒至每打均加郵費兩角▽
總發行上海英租界大通路一九三號瑞有氏藥行
（贈送處）青島蘇州路口萊蕪一路九號瑞有氏藥行

天上月圓　人間病除
功效靈驗　價錢甚康

月經順調？身體健康，
月經不調？纏綿疾病，
月經閉止？生命危險，

國貨創製

鵝牌氣球糖

上海天星糖廠出品

青島經理泰康公司

吹泡說明　取糖一二條嚼之待糖質嚼完將餘膠放在門齒之背形成袋狀在空隙之處吹之練習數次即能吹成氣球

本市各食物店及糖果鋪均有出售

青島國貨公司

春裝各貨

改訂新碼

特別低廉

犧牲精神

十大鐵証

種類繁多

閃條草上霜
三閃碧鶴綢
醬印花雙綢
全絲眞湖綢
雪花眞毛葛
醬印花軟緞
閃格塔夫綢
各色姊妹呢
各色好的呢
印花斜丁綢

恕不細載

每尺三角二分
每尺二角五分
每尺一角八分
每尺二角三分
每尺七角五分
每尺二角五分
每尺一角二分
每尺一角四分
每尺一角二分
一元一丈五尺

電話五二一八四

補血固精丸

特效靈藥　腰痛　腦弱　遺精　腎虧

此精此腎將使足下精神事業受莫大之影響

欲圖挽救請服補血固精丸・

主治

精關不固　遺精滑精　腦力衰弱　夜眠不安　骨節酸痛　四肢無力　月經不調　久不受孕　諸虛百損

萬利藥房獨家發行　杭州許商巷　電話一六六六

萬利止咳藥

主治

傷風咳嗽　傳染時症　乾咳不止　久咳不止　氣喘多痰　深夜嗆咳　喉痛痰燥　老年咳嗽　痰湧氣塞　產婦虛咳　肺勞咳嗽　肺絡損傷　痰中帶血　腥臭痰症　小兒咳嗽　晝夜不停　逢節必犯　諸般咳症

萬利大藥房總發行　杭州城站許衙巷　電話一六六六

白濁除根藥

花柳界秘寶

功效　殺菌淨毒　消炎退腫　利尿鎮痛　根本治療

主治　淋瀉腫痛　急慢新老　醫藥無效　五淋白濁

透膜殺菌　一盒斷根

萬利大藥房獨家發行　杭州城站許衙巷　電話一六六六

青島總經理膠東大藥房　總號北平路　電話四三二三

第一支店威海路電話六二三〇

第二支店四方路電話四九七〇

分銷處　神州藥房 李村路　惠東藥房 天津路　共和藥房 中山路　華新藥房 膠州路　漢美藥房 四方路　漢成藥房 四方路　新民藥房 天津路　至誠藥社 東平路　南洋藥房 膠州路

無敵牌 蝶霜

凡購蝶霜一瓶即有可得價值二千元之希望！

注意　蝶霜內有玻管小瓶贈券

家庭工業社出品

發行所上海南京路三七號　青島經理中山路福順泰　華北經理天津東興棧

價廉味美

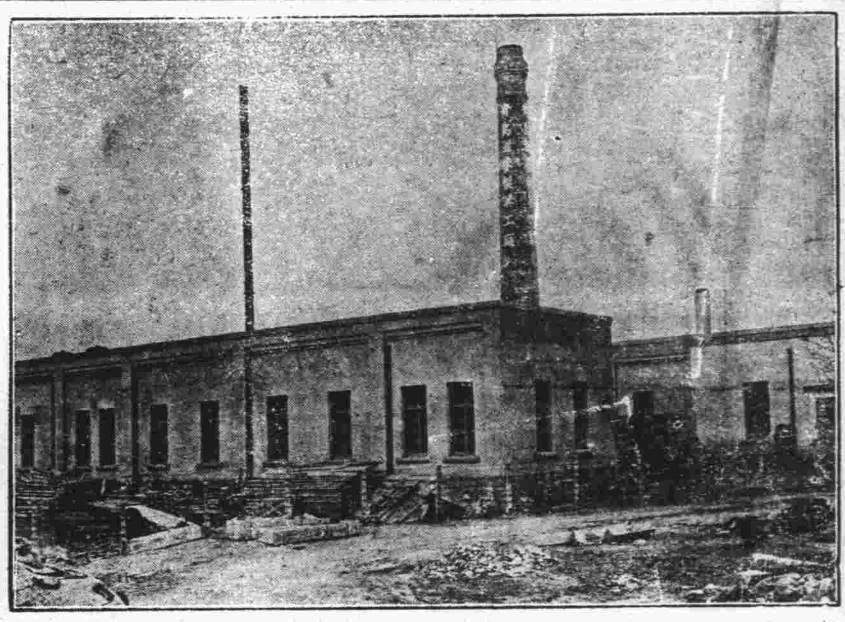

購用者可由工廠直接送到

機器自造

各種滋養餅乾　各種滋養櫻花糖　各種滋養牛奶糖　各種西式糖菓

青島滋養軒製菓工廠　電話三五二二五號

中山路總發賣處　滋養軒　電話二四八三號

牛奶部　青島牧場　電話二一一七六號

催眠術

催眠術界之最有權威者余萍客先生所著之催眠術書，無論何人依法練習必能成功，立可施演如調劑情感，戒絕嗜好，治療百病，改換頭腦，偵探祕密，自吐口供，遠感他人，失戀復合，制敵決勝，預測物價，涵養精神。及游戲類×如假死飛頭，亡魂幽會，圓光透視，無索自縛，好人成擬，水變美酒，紙化金銀，縮地談心等奇蹟，茲免費分贈此種催眠術刊物，指導人人都可達成功目的，有志研究請來函索取。

上海郵箱叁貳壹號心靈科學書局

刊物　指導成功　函索即寄

青島牛奶舍

▲欲使兒女健全活潑▼

▲欲使身體肥胖強健▼

請飲！

衛生消毒牛奶

滋養豐富山羊奶

敝場特點　開幕最早　民國四年已至於今　規模宏大設備完全　良種牛乳不誤主顧

牛奶場　太平鎮　電話三〇〇四

本行　堂邑路　三〇三六號

分行　遼寧路　五一〇六

智識界注意

凡先天不足，思想遲鈍，遇事即忘，頭暈，眼花，耳鳴，腦痛，夜不成寐，此皆平時用腦過度，腦筋損傷所致，若不調治將成神經衰弱，日久必變為失眠重症，可不慎哉。

華爾德補腦汁

富有補腦之功，能強健筋骨，提神益智，使腦筋充分發達，連服數瓶，思想漸漸靈通，記憶力漸強，久服無間，使君聰明，使君長壽，兒童學生尤宜常服。

藥房均售

價目　大瓶洋二元　小瓶洋一元二角半

上海泰和西藥公司總經理

青島漢美大藥房總經理　四方路三十一號　電話三五〇八號

本埠各藥房均有代售

美女牌葡萄乾

美女牌葡萄乾。純係選用美國鮮肥葡萄晒乾。清潔衛生。味極甘美。內含鐵質。補血強身。兒童食之。得益尤大。以製茶點或款客。均甚名貴。用作禮物。最受歡迎。購時務請認明美女牌商標。庶不致誤。

各大公司及食品店均有出售

中國總經理　美國葡萄乾公司　上海廣東路五一號

第一補血妙品

欲請接生者注意

茲有產科專家，王夫人遠籐石子，精通華語，殷勤耐勞，曾在日本產科專校畢業及各大醫院實習甚久，在本埠開業亦歷數載，經驗宏富，手術靈敏，遇有難產，如橫生，倒生，顏面生，假死等症，尤為專長。

現住寶西路十一號二樓　電話四七五九號

青島鹽業銀行廣告

本行創立於民國四年信用久著總行設在上海並於北平天津漢口南京香港廣州杭州等處設有分行各省會均有通匯機關

業務科目

營業部　存款　匯兌　押匯　貼現　放款　買賣　有價證券

儲蓄部　定期儲蓄　整存零取儲蓄　定有詳章函索寄送　本息合計定期整數儲蓄　零存整取儲蓄　存本取息儲蓄　活期儲蓄

股本總額　壹仟萬元

已收股本　柒百五十萬元

公積金　五百六十四萬元

電話　經理室四八二六　營業室二七九三

行址：河南路六十八號　電報掛號七七七五號

明星香皂　香皂明星

力士香皂。色白香濃。去垢潤膚。皂沫能深入毛孔。清除塵垢脂粉。而保肌膚光潔無疵。故中外明星十九愛用力士香皂。

力士香皂

贈券

附上郵票五分請寄力士香皂一塊可供十日試用此致天津郵政信箱十三號力士香皂部

姓名

住址

（島時）（二）

國恥紀念日

袁素瑜

今天是五月九日，五月九日據說是什末國恥紀念日，怎末「國」忽然會「恥」起來了呢？大家都在痛罵袁世凱，可知是袁世凱使我們的「國」一下子「恥」起來的。袁世凱是個混蛋，誰都不能否認，然而，他是有不可及的地方的：他是個道地的「封建餘孼」，他痛痛快快毀過民國的招牌，冠冕堂皇的作皇帝；比起那些掛了民國的招牌，實質上仍常着皇帝的東西來，高得多了。

袁世凱又是個大漢奸，漢奸，必須也得有漢奸的本領，熙洽，鄭孝胥，殷汝耕輩，都差得多，我們眞也該有「一代不如一代」之感：即便是漢奸，也退步了！

可是，我並不想在這裏擁護袁世凱，要想說的是，二十多年了，爲什末現在與以前還一樣？——不，不是與以前一樣：是連以前都不如了，可不？便是漢奸，現在的，都不如從前的了！

不錯，你可以說，「好的」不如從前，是退步；「壞的」不如從前，正是進步，漢奸是壞的，不如從前了，這不正是進步末？

那末，現在紀念五九的意義就在這裏了。我們看看，現在的賣國者與過去的賣國者，法門有怎樣的不同，手段有怎樣的差異，長一點眞正的中華民國國民的應有的見識，倘只是掛掛旗，唱唱歌，靜默三分鐘，那倒不如往劈柴院去聽大鼓有趣。

中國的紀念日很多，有些人的臉皮，爲這過多的紀念日磨鍊得頗厚了，將來的希望，就建築在臉皮薄的人的身上，知恥近乎勇，一點也不錯。可是，千萬不要忘了：現在還有一些沒有工夫想到國恥的人，其實那倒是眞正爲國雪恥的人：……

關於做後娘的話

烏泥

「有女兒千萬別給人家做後娘」，小時候在家裏，時常會聽到一些老年人這樣說；現在我想想，可不是，做後娘這事，的確是太難了！

做後娘的不敢動動她的孩兒，（不是親生的）如果略微有點打啦，或者是罵啦，嘿，風聲立刻就會傳揚出去：怎樣這後娘的心眼不好把孩子打得死去活來！……其實爲後娘的不過因爲孩子有了點過犯，略加了點訓教罷了，我相信，親娘就是比這個打得再厲害點，恐怕也惹不出是非來！

諺云：「親娘架肩，後娘架邊。」這不用說，又是說後娘心眼不好的話！我奇怪，奇怪早先的人也會說些「隨風」毀謗的話！也許他們（這些隨風毀謗的人）都是從做後娘經驗出來的？

可是有誰敢「武斷」的說！做後娘的心眼果眞都是正直的呢？但，在我自己說做後娘的心眼並不比親娘差；這，我可眞正的從這裏經驗出來啦！因爲我的母親是繼母。說到這裏，我倒很願意把我這一段小史提提。

母親生下了我，不到一年就辭世了！父親那時很年青的，當然不能光棍着，再說，還有我正在等人侍候呢！這樣，母親死後不到一個月，便說妥了現在的這個母親。

我這失去了慈母的孩子，便從新又恢復了「原狀」，有了母親的愛撫，……那是：永久快樂的。

從艱苦中，母親費盡了她的心血，把我算養育成了人；可是在我成人這其間，就足能表現出做繼母的萬難！（尤其是這其間她也有了兩個小孩！）

爲了吃一點東西，鬧得混天昏地的；並非是母親的不是；因爲我聽了街坊鄰居的壞話，所以來家總得鬧別扭！那時，可憐她，不回駁我一句，只是把東西讓我自己吃了，我的弟妹們也只瞪了眼，白白的看着；可是母親呢，在背人的地方却暗暗的哭泣着……

至於街坊鄰舍是抱了怎樣的態度，那他們的主意，也不過是圖熱鬧，看熱鬧，「隨風」毀謗罷了！

在我放了學的時候，遇見了鄰居，他們總是這樣問我：

「小ㄨ，後娘打你來沒有？」

「打來！」（其實並沒打！）

「打，你就和她打，後娘不是好東西！」

像我那樣回答，也不得不說是「太年小」，未免有些不懂事！甚至於那些鄰居們也會扯着我的棉衣說：

「唉！親娘架肩，後娘架邊，小ㄨ，你娘待你好不好!?」其實我的棉衣架得却比任何人厚得多！

這些事在今天我想起來，實在有些難過！因爲做後娘的難，眞較一切難事都難得多！我覺得，尤其是我的母親！

話說到這裏，我希望這些「隨風」毀謗的人明白做後娘的不易易，別永久說着：「後娘的心眼不好！」雖然從古來就立下了例子（好像爲繼母的都當受毀謗！）可是我們還是當改正改正！不然，爲後娘的，豈不將永久被人藐視了嗎!?

第十一回　說來就來東伯侯東山再起　得過且過聖天子聖運不昌

（三四五）　保留版權　嚴禁轉載

正是：

但求險局化爲夷，斷送國疆何足奇？

莫道版圖百萬里，原來鷄毛共蒜皮！

當日下午一時，紂王特派洋務大臣趙公明赴兎兒國駐天朝全權代表辦事處求見圖內八圖斯，不想圖內八圖斯因公赴西岐去了，公明回宮向紂王報告，紂王又現不悅之色。正在這愁眉不展的工夫，忽然又接到張山，李錦，洪錦等數十人聯名發出的討紂通電，亦係逼迫紂王退位。這一來，紂王可是急得上天無路入地無門了；然而，時局一秒鐘比一秒鐘的緊張起來，一會兒，黃飛虎拿着兩封軍事電報進來，向紂王報告道：「據報，今晨五時張山李錦洪錦各部紛向青州前進，正午張山部已開抵青州，並樹起天道國的旗幟。」紂王聽到這裏，更驚慌得莫知所以。原來姜桓楚於數月之前，即已祕密派人聯絡舊部，規定於四月十五日再度發動討紂的軍事。當年桓楚曾組織天道國政府，統率二十萬大軍三路進犯朝歌。不想申公豹發明了醉烟，不費一槍一彈，平息了一場大亂。當時姜屬的軍事將領，除了第一軍司令羅宣由青州逃亡外，其餘第二軍司令張山，第三軍司令李錦，第四軍司令洪錦，第五軍司令高繼能，第六軍司令韓榮，第七軍司令胡雲鵬，第八軍司令畢環，第九軍司令馬元，第十軍司令胡升，第十一軍司令胡雷，第十二軍司令徐坤，第十三軍司令孫寶，第十四軍司令陳奇，第十五軍司令余元，第十六軍司令余化，第十七軍司令余成，第十八軍司令馬善，第十九軍司令溫良，及第二十軍司令劉甫，均由皇朝改編。

我悵望着故鄉

元叔

時超：我到這美麗的島上來，你當明白我是抱着怎樣一腔熱誠的，眞的，人生基於希望上面的呀：……

記得那日與少峯江干分手，他的表情透出了沒有傾吐的心境，我就說：「爲造就新生命，忍心別了一切，什麼悲歡離合，已引不起我的感情了，處在非常之時，應當認清非常之責，我們要以世界爲我們的運動場。」

「你的前途比我的光明多了！　我祇感得自己太渺小，無能。」

「不，青年好比材料，祗要用得好，你我又有什麼差別！我雖考上一個國立學校，不過換換空氣罷了。」我雖這樣答了，心裏却有點慚愧　這話：不是出乎誠心，因爲我一閉上眼睛，前面就好像一個莊嚴的天使在迎着，友朋贊美我，父母奉承我，連素來與我不合式的子平，那日居然也到車站來和送行的在一塊揚手巾了，我更加興奮起來，在車裏想像我這將臨的未來，我應該怎樣改造自己成一個使人家欽信的人。

幾次舟車勞頓，在一個中午又乘海輪出吳淞口，海濤澎湃，一輪紅日掛在老遠的荒山上，這樣的景緻，人是不能形容的，我想我眞的是乘長風破萬里浪了，船上不少各色的衣冠楚楚的人在凭眺，似乎全是些草包，他們也在海上前進，難道和我一樣的抱着新希望不成？

時超！這一切的一切，全是夢幻啊！理想究竟敵不了事實的嘲弄，幾個月的生活，我又變成另外的一個人了，滿腔熱望祗留着一點回憶，幾千里的跋涉，空剩相思，我明白了以前的撞僥倖的心理是不對了！

我倒底處在怎樣一個不滿意的環境裏？你定會這樣懷疑，告訴你，我現在是處在安樂之鄉，美妙的生活，含有詩意，這裏沒有紛擾，沒有競爭，長官注射我們些安眠的麻劑，敵人是我們親愛的同居，青年人的口號是：「莫錯過吧，青春！」！

中年人的解釋是：「海濱宜于休養，　吾病漸有起色」。

老年人當然更應逍遙自在，　樂以忘憂以終餘年了。

至於我切身的環境究竟怎樣？不必再寫了，——這是宋伯幹的事不過在這裏誰個又不陶醉！

時超！惡的環境可以由堅定的心來改造，在它的溫柔的懷中，忘了家國，我已經退出了時代的戰綫。

現在！銀色世界已經銷蝕，春風又吹遍人間，富有力量的嚴冬，喚不醒人們的甜夢，也慘然地唱着「再會吧」之歌以去了。一望無涯的碧海我航來的路線却認不出方向了，悵然對着天邊，麻醉了的心靈憶起來昔日的一切，又在想「怎樣改造自己成一個使人欽信的人」。

雌黃外史

（三〇二）

特約長篇　八里莊人著

第九回　第一批登記

梅幽間的閉上眼，聽水珠落到池水上蕭蕭的響着，突然像是落了一片巨葉般的掉下一件東西—在脚的旁面。慢慢的睜開眼，四下一看，什麼都沒有；往脚旁一看，一個信封；心中一愣，不由的突突的跳；拾起信封映着月色，看那上面寫着：「送，鄭黨揆士雄手啓。」好能的人啊！心裏跳的速度急了，更急了，便掏出手槍拿着，自覺的，連看到人家都不能，手槍有什麼用？但不由的又放了起來，額上出了微汗，忙忙走到屋裏。

破開封套。看那雪白的信箋上寫着：

「士雄：宣言乃我等所發，請於三日內將做匿黨解散！若抗不遵行，則絕不姑寬，勿謂言之不預也：即問台祺！」

末尾什麼簽署都沒有，鄭士雄取出手帕拭去額角上誠惶誠恐的汗，心裏費了躊躇了。一手經營了多少年的事業，平白的解散歇業，未免太也可惜，若是此敷衍下去，生怕弄出意外的危險；黨的前途，倒沒有什麼，姓鄭的死了，承繼自然有人；可是榮華富貴一節，姓鄭的是得不到實惠。林和新的妻琴，他死後便另抱琵琶，不知誰懷裏去唱桃花江？姓鄭的一死，雖然妻是偌大年紀，然而啊然而，難道說還不能去唱打牙牌嗎？想來想去，想到這裏，心裏如同塞了塊棉花團，氣都透不出，庸人自擾的汗，不住的流呀！流呀！流到脖子上和嘴角裏。這時，夜是悄悄的沒有聲息，又念到元府裏去，那老殺才也能收羅到這種人才，眞是海水不可斗量了；若說這事與元府沒有關係，那麼這個人怎的單和本黨過不去？都不是依法組織的，怎麼專和本黨找別扭啊?!

到底鄭士雄是好小子，榮華絕不輕棄，富貴絕不放鬆；就是閻老五要請姓鄭的，也得來上幾個回合：這可夠上個毅然決然的處置了。想到此此處，四大皆空，便自由而自在的睡去。

第二天早上，派人將參謀秘書兩長請到，對他們說：「本黨自開黨以來，從未被人輕視，這一次接二連三的鬧出這許多的笑話，眞是他媽的豈有此理！今天，我們站在黨的萬古千秋的立場上，來作一個計劃；對外怎麼制伏羣小，對內怎麼安定嘍囉——不！黨員：二位呀！鄭老爺非犧牲至最後一人，絕對不能善罷甘休的，好好的計劃一下看看！」大秘書畢提道：「欲攘外也，首須安內，依小人見地，還是由黨內的團結作起！」挺胸脯，接着說道：「像林任兩同志的這些事情，對於黨的面子上，太也難看，這是自侮，所以惹出外侮來；他作爭執，又不是爲黨的前途打算，只是爲了自己的性慾問題的解決；貽羞黨務！咳！還是肅清黨內的內爭爲最要！所有陳述整理黨務各緣由，是否有當？請鈞座鑒核！」說着說着欠起了屁股來致了敬意，鄭士雄道：「我也是這樣想呀！」畢提心中，不覺大喜。

無題（續）

子浩

便不得不由「怪物」們中的開明先覺者領導起來，展開意識堅毅的有計劃，有組織，有統一綫目標的鬥爭戰，然而，這豈不拆了「文明世界的柱台，」要了「文明人」的老命麼？文「明人」豈肯甘休！於是，殺！自己不成，有助手，無論外國人，中國人都好，反正大家要一塊沒落了；當這「爆變」之中，都是難兄難弟，基於同「命」相憐的關係，應該急起協力把這般「怪物」鎮壓下去，此可以判明，文明人的利害關係是一致的，（但這亦非絕對的，至某種其他場合下，仍然存在着相當的矛盾，此種矛盾，當其各想獨吞一塊肥肉時最可淸晰的呈露出來。）所以，當其得到一方痛遭打擊快要沒落了時必然的全要握起手來，共謀同謀以挽狂瀾於既倒，以是，在鬥爭的過程中也無論你是白種人，黃種人，是黑種人，只要你是仗「義」出力的，與咱同站在「動」的一條綫上來，則咱們之間的一切都可講妥協，甚至我媽你摟着也沒什麼大不可的，于是，文明人的陣綫看來依然也是廣泛的，但是，若再注意一件事則又可知其戰綫雖廣，而實勢却是外强中乾的，這理由是因爲文明人很聰明，不！是變猾，他們既知上火綫必送死，所以他們絕不輕易「出馬」，除非到迫不得已而剩最後掙扎時。爲他們實地爭鬥效命的乃是在他們壓榨支配之下的尙無覺悟過來的那般國際的「怪物」！但這般東西意識過來，轉迷啓悟之後，那時，文明人的最後呼吸，是有着決定的意義的。以是，仍然要算文明人靈。在動令戰鬥之後，他們即很巧妙的對前方招搖出「英雄」，「光榮」等類空洞名詞的錦標，對後方誇張着「守安分已」，「埋頭準備」之「神聖」，於此可知，文明人在鬥爭的過程中，實際上乃是全憑利勢的，有限可乘亦能事，用虎皮虛撐着的架子而已，雖然，有隙可乘之時，極盡其殘忍的斧殺之能事，但全戰綫的最後不瓦解，他們却是決無把握的，但相反的，全綫上鬥爭的最後勝利，必然的，要歸另一方面。此乃順乎社會發展史的準則，無庸置辯的。

上面關於文明人的陣容既已解釋，茲進而再對「怪物」們的陣勢加以推究罷，當然，前邊已經說過，「怪物」們本是那「文明世界」的原主。硬靠他們自己的血汗將那「文明大廈」創造出來，而結果，反被排斥到文明圈外，備受壓榨困苦，不堪言狀的看待，站定歷史的主宰地位，他們對於當前這不合理的世界裝璜的文明，當然有予以革除改造的必要和可能，因爲非如此，人類社會便確定不了「正當」的關係，找尋不着自由呼吸之地，以是，他們意識的站在推動時代齒輪的立場上，結合着社會上所有的同伴，展開了戰綫，進行着要求合理生活的鬥爭，他們的意識非常淸醒，志氣非常堅定，組織是嚴密的，步伐是整肅的，當鬥爭至個過程中，

未完

說唱　天下第一大才子

（第九三號）　……半老徐娘：

（唱）：霸大娘一見女兒喜洋洋，於是乎又向女兒道短長：「既然是已經訂下大才子，現如今咱就得去辦嫁妝。我給你買上穿衣鏡，我爲你去買大皮箱，我爲你去買袞湯罐，我給你買上鋼絲牀，我給你買上銀梳篦，我爲你製下好衣裳，託大爺給你去買官粉，煩二叔去買茉莉霜，雪花膏買下十啦罐，鹹菜買下八九缸，再給你買點好煙捲，另外買些口香糖，背心襯褲都得買，眞絲襪買上七八雙，枕頭去煩裁縫做，要作花鞋找大娘，叫三嬸去給作夾襖，叫二姨去給你縫褲檔，姪女作被姑作褥，鄉里親戚一齊忙，女人出嫁是大事，咱總得正正經經辦一場，我想着一切都要新式樣，不坐花轎不拜堂，集團結婚不很好，最好是汽車一坐賃棧房；敞開大門收賀禮，也能接二百現大洋，這種錢一文我不要，完全給你存銀行，於是乎你自己有了私蓄，別人不沾半點光，一旦而本生利息利作本，越積越多多更强，你可以拿這些錢去買地，也可以把這錢去開錢莊，也可以置下一些不動產，也可以擁攝孩子上學堂，……現如今出嫁原是發財的事，怎末不喜得爲娘肉痒痒？越思越想我越喜，但願你多吃饅頭多喝湯，保養得身子胖又胖，單等着洋號一響兒新郎，——提起了新郎我更喜，這新郎會唱小調和皮黃，一肚子經史子集和小說，又會弄兩口梆子腔，太極拳打得格外好，而況乎又會做文章？——你兩人百年好合偕鸞鳳，雙宿雙飛如鴛鴦，鴛鴦蝴蝶總成對，正像是一對蝴蝶去尋芳。

GARDAN
『加當』
專治劇烈疼痛。如風濕骨痛頭痛牙痛。功效靈驗。無副作用。

BAYER

青島東順當

◆質當的指南……啓者本號創辦當業，並非唯利是圖，原以挽回利權爲關念，但因一般質當者向不撤底，就以質物換錢爲目的，在利大期短保存方面概不加考慮，做人等仍以餘力，忠告國人，在質當之前，須先加一思索，是爲切盼。
總號保定路十二號
分號膠州路五十一號
總號電話六零一九號

興業地產公司
本公司創辦於民國二十二年資本金十萬元公積金八千元經國民政府實業部註册有案專營下列各項業務
一，房地產買賣及代理　二，代辦登記過戶
三，房地產抵押放款　四，代收房地租金
五，承辦設計建築工程兼辦房地估價
六，辦理一切信託事務　七，代理水火保險
如蒙各界以上列各事見委者本公司本服務社會之旨均當竭誠效勞手續力求敏捷取費格外低廉決不有負　惠顧盛意也謹佈
董事　奚瀾慶　張立堂　張抒民　徐勉之　許嘯桐
監察人　沈柳生　朱養吾
地址中山路大陸銀行三樓　電話　五五三三　電報掛號　三〇〇〇

欲求致富捷徑
請喝嶗山汽水
凡購買嶗山汽水或金箭啤酒美口洋酒滿一打（即十二瓶）者即贈嶗山汽水彩券一張
頭彩一個　獨得價值四百元之德國新式摩托車一輛並附贈航空獎券一號（即十條）
二彩四個　各得每個價值一百八十元之新式縫衣機器一架並附贈航空獎券五條（即一號十分之五）
三彩二十個　各得每個價值十五元之新式大掛鐘一只並附贈航空獎券二條（即一號十分之二）
四彩一百個　各得航空獎券一條（即一號十分之一）
此彩券按照第二十七期國民政府航空獎券末五字擇用自第一獎至第四獎共獎一百二十五個以發期開獎所中之號碼末五字既爲敝券中彩之號碼例如航空獎券頭獎爲六五二七三七號敝公司頭彩即爲五二七三七號以其末五字爲有效餘彩類推
嶗山汽水公司謹啓

25,5,9.

每逢星期六出版

第一號

前奏曲

這個小生命的誕生，是這樣的平凡，它靜靜的像似一個可憐的小孩子出生在無錢的人家，它貧了一種思想信仰——這些足以煽動人的力量，來開發我們荒蕪的生命園。

「烽火」這個富有激烈性的名子，它自力就有令人激動的偉力，對於它實在沒有別的解釋，因爲它之與我們，正如黑暗蒼空中一顆閃爍的明星，這個明星佩着它四周的烽火綿延不斷的在青石板上爬，它披肝露膽的照激了，我們苦悶的心。

我們覺得我們的思想和苦悶，惟有在這個園地裏，和這些烽火下，才能以宣洩，我們寫作的目地，不叫它宣染上——「月呀！花呀！愛呀！」這些疵人的名詞，和空虛的，捏造的不實在的東西。

所謂「使命」我們要叫它使「正當的「命」正當的，正如給初學寫作的一封信中所言：『要寫我們所深知道的事，和手觸的生活』

在這個小小的園地裏，我們沒有龐大的野心，我們敢願爲一個打更的小鑼在空巷裏鐺鐺的響，

——完——

烽火

小兀

一提起烽火，很容易地就想到幽王悅褒姒的故事。

荒淫之君爲了使一個女人開口笑，便不惜失信於諸侯，把國家當作兒戲。所謂「烽火戲諸侯」，固能取快一時，從來絕對不笑的女人也樂得哈哈大笑了。可是諸侯只能受騙一次，等到眞的有敵來侵時，烽火就失了效，結果是異族（犬戎）深入，寵妃不保，自己也在驪山之下送了終。

看了上面的故事，再看看現在中國的局面，我們究竟要做什末感想呢？在當時犬戎的寵大，固時時能威脅漢族，可是一燃舉烽火，馬上就可以號召許多人，犬戎原是不足懼的。在近代電學發達，烽火已成了歷史上的名詞，然而我們只能眼巴巴的看着敵人一天比一天肥大，不能利用電學代替烽火來號召羣衆，我們是那樣熱望着全國武裝起來，是那樣願意做號召的工作，但事實給我們的教訓是連燃舉烽火的自由都沒有了。

我們虔誠地希望着當政諸公時時記取着周幽王的故事，不要把國事當做兒戲。應當效法阿比西尼亞英勇抗敵的精神，做一個民族英雄。

老歌女的悲哀

亞蒙

春和茶社一個老歌女歇了業，原因是年老色衰，新近又啞了嗓子。

「你們給我一次試驗的機會，讓我再混幾天吧，嗓子——嗓子終會好的。」她哀求着每一個人。

人家都在她背後罵王八，輕輕地罵着：『不要臉老鬼。』

「小姐！祝福你——你得行點好，老……板很得意你。」那個正給青春驕傲着的少女，頭一昂掩着鼻孔走了。一根刺猛扎進她的心，驀地記起她曾打過她。

含着兩泡淚水，走向琴師的房裏，這是她最後的一個希望了。顫抖着的手輕輕推着門，從門縫裏張望着老板和琴師坐在炕沿上，面對面地說着話，老板不住地用食指尖磕着烟灰。最後老板聲音大了起來，「無論如何，今天得攆她走。大約還欠幾個賬——揀她值錢的衣服和首飾扣下幾件。」對面彷彿是吩咐琴師點了點頭。她立刻昏暈了，手從門把上移下來，兩手緊捧着胸，心像離了弦的箭時時想蹦出來，幻想像潮湧般地鑽進腦海，紛擾地托着旋子。她想哭，沒有眼淚；她想喊，沒有聲音。瘋狂散佈到每一個半腐爛的細胞裏，身子木然的顛倒了。一絲絲地歎着門框，門一絲地發出吱吱地響聲。

老板迎着門瞥視了一眼，狠狠地摔掉了半截烟屁股。琴師毫無表情的坐在那兒，怯怯地看着老板的臉，老板站將起來，彈了彈短臉鞋上的泥土，綳着眼瞪了琴師一下，說話老那麼粗聲粗氣地。「他媽的，要講慈悲，我們早餓死了。」身子一扭向門外走去，不屑似地邁過橫躺在門口的老歌女的身子。驀地驚起地來，用顫抖的手死勁地扯住老板的衣角。臉色已經青得十分難看了，嘴裏斷續地說着乞憐的話。老板用力想扒開她的手，手是那樣的有勁，連一個漢子的氣力都掙不脫，老板氣得大聲叫起來：

「你們都來幫忙啊，這簡直要造反了。」

「那還了得，那還了得！」嬌聲嬌氣地大家一窠蜂似地擁上來，圍着老板幫着扒手，琴師也走出了自己的屋，呆呆地站着。

手終於掙脫了，老板越發兇狠起來。不住聲地說：「辭她走，必須攆她走！」

這次她眞的亮開嗓子哭起來，是那樣的悲慘！

「大家都一樣，都一樣，這是咱們的命運。……在我年輕的時候，也親眼看見過攆走的那些苦命人。……沒有錢啊！錢都一到手就化光了。……哼！——你們做幫手，幫到幾時啊！……

年輕的歌女們，有些暗暗地同情她，然而大半都覺得自己正是好時候，有誰還把她當着識途老馬呢？經過了老板的任情擺提，她的行李已經配搭好了。

「好了，別多嚕囌了，這兒不能養你老，也不是你哭的地方：臨走要留點好，我們做買賣也要的是吉利。衙門口朝南，有怨到那兒訴好了，走罷，別多嚕囌了。」

老板拖着行李，大家簇擁着她，推着拉着走出了門口，老板放好了行李，她也給推到行李跟前。

「洋車吧！」她應着聲絕望地點了點頭。她看了看門前只有琴師呆站在那兒像在盤算什麼，一抬頭兩人的視線碰了頭。琴師緊走幾步，落下幾滴淚，從腰裏摸出兩塊錢放在她的手裏。「留着住小店吧，不要怨我啊！」輕微的話聲傳進她的耳鼓，她給洋車拉走了。

搶親

赤之

——搶來了再說。——

在人聲喧囂裏，老六吆喝着。嘴接連歪了幾下，臉跟眼珠子兒都震紅了。

——當然是搶來了再說囉！——

喧囂暫時被他那每句話平息下去了。

大家差不多都這麼說着；屋子裏又起了騷動。

——那裏話，我沒有那們傻；我的意見，是要請你們不要嚷嚷，怕外面有聽壁根的。連清兄弟，你個子大，有把力氣，好吧！頭一個你先進去；越快越好，要反着揹，嗯！不要叫她掙脫了；兄弟！出點力，反正我們不是外人，往後我當然知道你的好的。

屋子裏，都沉靜地聽他說。小煤油燈一點也不亮，極暗淡悽慘的微光，在不住地閃呀閃的。

——別囑咐，我曉得。拿着一條男子漢，還制不住一個小寡婦嘛？——

連清笑着說，大家也轟轟地一聲笑開了。

——好吧！現在可以去了：頂好是一個一個地走，不要使人家看出破綻來了，嗯！——

他的嘴歪的更厲害了，接連地，很快的。

屋子裏的年青夥子，一個個接連地從角落裏，灶背後，矮矮的方桌旁，都站起來了，很有精神的，想走。

——最好先都到大茂茶館裏去看牌，我跟連清一塊，你們只要聽見一有響動，就都出來下手。要小心！嗯！切不要使人家曉得了！嗯！走吧！——

門開了，一個個年青夥子，都溜向黑暗裏面去了。他們在黑暗裏面奔跑着呵！

季節雖然是在初冬，可是氣候還像是秋天，只是沒有如水的月光；疏落的小星，還是在霎着眼。不時地有陣陣的微風，搖拽着枯黃的樹葉，嗽嗽作響。遠近總有幾隻狗斷斷續續地在吠着。呵！寂寞的冬夜呵！整個的村子全浸沉在幽靜裏。

村子的南頭，有一家茶館，茶館裏今晚是異樣地擁擠：一方面是因爲有一夥人爲着搶親，而來做消腳的；另一方面是因爲金黃色的秋天已過去了。現在呵！冬季，每個農人的心裏，都充滿了快樂。美麗的夢正在他們心靈裏開着美麗的花嘞！

當然囉，茶館裏照例是少不了有頭髮蒼白的老年人們，幽閒地坐着喝，磕瓜子，談論着。他們的談論，沒有一定的題目，時而談到這，又時而扯篇飽。另一種是年輕的人，有打牌的，推牌九的，也有喝茶的跟「推乾蝦子」的，（註）還有吃東西的，喝酒，抽煙……可以說！在這裏什麼壞嗜好都有。這裏也就是農人們耗費他們血汗所換來的一點點代價的場所呵！

茶館裏的牌聲，笑聲，吆喝跟說話聲，是很嘈雜的。喧囂的外面呵！是異樣地靜寂。

在茶館裏的喧囂中，陡然從外面傳進一陣：

！嘭！嘭！嘭！——

那聲音，是很兇猛的，裏面彷彿還夾雜着一個女人的聲音，很模糊，很微弱，是像從睡夢裏剛醒。

茶館裏頓時充滿了恐怖與驚惶。

但是有一夥年青夥子，他們是明白的，不慌，當然也不覺得害怕囉！同時在這嘭嘭的音調裏，他們也記起了他們的使命啦！

——喂！出去看看啦！看到底是啥事？怪駭人的！——一個年青人這樣淡淡地說：其實他明知道是什麼事，而他偏偏故意地這樣說。是的，這樣說，在當時是可以掩人耳目的。

茶館裏還剩了一多半，一個個都很快的溜出去了。都當了是土匪又來綁票的。一個一個只是「面面相覷」，帶着恐怖的臉孔。雖然已經走出去了一些青年人，但是不知道底細的人們，始終連頭都不敢探出去望望。

——茂……茂……伯……搶……親……的……快……快……叫人……人……——

一個帶着哭傷的婦人的呼叫聲。

茶館裏馬上又騷動了，一股人都湧出去了。

——打！麼姑養的們！騷子識的，敢到老子們這裏來搶親，這不是瞎了他媽的球眼！去！夥傢們，趕上去奪下來，不管那王八蛋們是誰。麼姑養的們！這不是打狗欺了主嗎？去！快點啦！——

一個老年人這麼說。他站在茶館門口，很生氣！但他自己又不敢去趕。只是捲捲袖子，揑揑拳頭，跺跺腳。

——打這些狗×的們，運香！快！——

斜眼睛的傻廷喊着。他也跟在運香的背後一塊趕。運香還拿着一把亮晃晃的管刀。

吆喝跟罵聲，混成了一片，打碎了村子裏的靜寂。

運香那傢伙眞野，跑上去，不分青紅皂白，對準了的人就是一管刀柄。還好，他蓄了一點德，不然的話，又是人命案子。

連清的身子雖然是捧吧，那裏經得起那樣重的傢伙，?他跑不動了。那些年青小夥子，看見運香拿着丈來長的管刀，自己手裏却空空如也，連小木棒子都沒有一根，如是都害了怕，膽怯起來了，心裡都惶惶然。老六火上了，不怕，他也不尋思尋思他自己是吃了吃不了，硬跑上去，運香也不管那一套，又送了一下給他，怪重的，聽見在他背上轟的一聲。他痛，但沒哼出來，沒辦法，他只好跑，連清看事情不對，也不管什麼寡婦不寡婦，丟了就一歪一顚地跑。跑！一窠蜂似地。都消失在黑暗裏了。

運香傻廷這一羣人，看對方都跑了，人也沒有被搶去，也就不趕了。只是帶着一片笑罵聲跟寡婦的哭聲去了。

跑回來的一些年青夥子們，他們也還是都到老六家裏去了，他們每個人的臉上都是憂鬱的，也不像先前那樣地嚷讓了，只是微微的嘆着氣。老六的嘴，還是不停地在歪着，臉孔是蒼白的，哭喪的。

屋子裏寂靜得可怕呵！再也用不着說：

——搶來了再說。

（註）「推乾蝦子」的意思：就是看打牌。

五一節

郭光

被軍閥，資本家，極辦者遺棄的五一節，近幾年來好似一無聲息了，這就明明顯示着不要你叫喊，不要你鬥爭，不要你取得自由，不要你眞正的生活着。

勞働的同志啊！叫苦的農民呀！我們的生活是否比從前强得一點，我們是過着人的生活嗎？軍閥，資本家，買辦者他們爲保持他們的利益，爲保持他們的權威，所以才現那得殘忍，最毒辣的手段，來壓迫我們，他們想盡了方法，用盡了苦思，不要我們動一動，來吮取我們的血肉！

看那高唱爲人民謀幸福的軍閥，官僚，高唱慈善道德的資本家與買辦，他們過着豐裕的生活——住的是洋樓，行動用汽車。這些不是勞働者的血肉的變像嗎？！——不是血肉來培植的嗎？！他們還不是對着我們的血肉嗎？！

勞働工人，痛苦農民們啊！看看我們種的稻麥，我們養的牲牛，曾到過我們的肚裏嗎？會觸着我們的嘴唇嗎？我們的血肉變成的高樓大廈，呢絨綢緞，汽車，麵包，牛肉，及等等美好的物品，我們會享到半點嗎？我們會吃過一頓飽飯嗎？我們只飽嘗了勞苦，到只管了疲勞的滋味。

（未完）

中風醫治及預防法

中風（即腦溢血）之原因，係因腦血管之破裂，以致血液外溢，壓迫其附近腦部神經而發生之症狀也。凡人年逾五旬，多有中風之疾。蓋人之血管，譬如橡皮管，常久使用，則失其生理的彈力，及潤澤性，而致硬化脆弱。故老人之血管多易破裂中風。且酒之爲物，一入體內，多使血管硬化破裂，飲酒者之易於中風，職是故也。

頭暈耳鳴手足麻木中風之先兆

蓋（肥人多中風）。爲我國醫學上之一大警語。而凡有頭暈耳鳴，視力衰弱，失眠善忘，手足顫動，足背浮腫等狀態，皆爲預告中風將發之先兆，然亦有無何等先兆，而於談笑遊樂之時，突然中風昏倒者，此係腦血管破裂而大出血，概不得救，或僥倖不死，亦難免口眼歪斜，或半身不遂，「海藻晶」係根據我國歷代太醫院秘傳實驗丹方，應用科學者新醫理而改良調劑者，誠有軟化血管效，調平血壓，醫治中風之偉實驗，屢經動物試驗，及臨床丹，人參再造丸，及最近血管之製劑等，奏效迅速，確有殊勝之功能。海藻晶）專治中風（腦溢血），口眼歪斜，言語不清，動脈硬化，狹心症，風溼骨痛，半身不遂等症，有不可思議之神效，惟近市上發現一種預防中風丸，其藥理如何，醫治效能如何，概未見詳細說明，此係或古方丸藥之改頭換面，是否能預防中風，尙屬疑問，幸各界注意，本廠之海藻晶，幾經臨床實驗，認爲確能減低血壓，預防中風，前國民政府委員柏文蔚先生曾來本廠檢查血壓，其初爲二百度，服海藻晶二料降至一百六十度，又有總巡捕房之王希文先生血壓高至二百二十度，服海藻晶一料，降至一百五十度，此海藻晶足以減低血壓預防中風之證明也。

蓋血壓高者，有中風之危險，血壓高者，因血液之循環力與血管壁互相摩擦以發生之力也，須常檢查血壓，俾可服藥預防，凡肥人，老人，飲酒人，及頸長身細，手足瘦瘠，頭髮早禿，前額露出血管，頸脈顯動等人，其血壓常高，例如胡漢民先生自述血壓高一百八十度是也。今佛慈國藥廠特備最新發明「水銀血壓針量機」設在上海西藏路三十九號發行所每日下午二時至四時歡迎各界檢查血壓，以資預防中風，共登壽域，（檢查血壓完全服務不取分文）△贈送醫治良藥及預防法「海藻晶」之藥理說明書一萬册

海藻晶

肥人老人飲酒人須預防中風

佛光牌 改良國藥 海藻晶

每瓶（服六天）定價二元

每料（二瓶）大洋六元

科學國藥

婦科聖藥 當歸素

古今實驗世界著名

婦女至寶調經靈藥

月經不調百病叢生

婦女身上大事▲愛他的男子更當注意

中國歷史的靈藥▲科學製造功效更大

德國婦科專家希爾特博士，曾研究中國醫藥，將中國藥當歸，分贈歐洲各國醫科大學醫院實驗各臨床醫家實驗，結果皆得奇效，故最近希爾特博士在德國醫學雜誌上發表謂歐美醫界對於婦人月經不調症，尙未之發見有效之藥物，然五千年前，中國醫界早已發明調經特效藥（當歸），而其藥理的作用，亦甚適合於現代科學的醫理，依諸婦科專門大家之臨床對照實驗，咸認當歸對月經不調之一切病症，確有特效，距今數千年前，其所發明之藥物，能符合於現代科學之醫理，實爲環球醫界最有價値之事實云，科學尙彷徨於黑暗中之時代，神農本經認當歸爲補血調經，溫宮妊娠之惟一聖品，漢醫聖張仲景金匱溫湯，以當歸爲主，外台千金諸方，皆將當歸作婦科之無上良劑，蓋根據岐黃以來五千年我國歷代國醫之臨床經實績者也。

一，（佛慈當歸素）係選擇國產道地藥材當歸，應用眞空蒸溜器，依科學的方法提精華以改良調製者，其效力較諸舊式泡製之飲片丸散，及外國治之當歸精，確有殊勝之功能，故

二，（佛慈當歸素）之醫治作用，專治婦人氣血虛弱，月經不調，停經閉經，經來疼痛，赤白帶下，小腹冷痛，唇口乾燥，久不受孕，宮冷不妊症，及胎前產後一切疑難諸症，有不可思議之特效，

佛慈當歸素大瓶洋二元小瓶洋一元

△國醫應用各科古方丸散應有盡有均係提精製造效力確實吞服便利詳細目錄匯郵一分函索寄奉▽

各埠中西大藥房均有代售

上海佛慈大藥廠有限公司青島分行（青島海泊路四十六號即博山路易州路中間）

補腎強壯劑

參靈酒

參靈酒係根據李時珍氏本草之仙靈脾酒古方，應用科學的方法，由產大山人參及仙靈脾一藥草（一名淫羊藿）所拔萃，本草云，西川北部有淫羊，一日百遍合，蓋食此藿所致，故名。以讓成一種特殊之藥酒者，具有興奮中樞神經之功用，故確能治腎虧，陽萎，性神經衰弱，遺精早洩等症，此屢經動物實驗，以確認其爲事實者也。

佛光牌參靈酒每瓶洋三元

無量壽醫治特徵

一，晚近醫學界所用之電療機器，雖通電氣於人體，然僅使刺激其表在的部分，以亢進一時的機能，而不能達到深部細胞，故電療機器之應用，較諸藥物療法，雖有種種優點，然仍未能滿足吾人之理想的希望，惟「無量壽」誠足當發明王愛迪氏 EdISOh 所謂（眞正的電味投藥法之預言而無愧，「無量壽」之功能，確能供給人體內部深在之細胞，實爲近代醫學界之一大新貢獻。

二，人體原有發生電氣之機能，以維持其生命，若此發電之機能衰退，則各細胞之機能亦當隨之沈滯，以六衰老及疾病等現象，次第發現「無量壽」能供給人體內必需之電氣，促進人體原有發電機能之健全，以增進細胞之生活力，且可鼓舞其生活之機能，使不致誘起細胞之衰老和死滅，雖經枯槁之細胞，凡未消失其核者，亦能使之欣欣向榮，故如應用「無量壽」於衰老及體弱之人，則確能增進其衰弱細胞之生活力，以除去老衰之一切現象，而恢復其壯年時之健康狀態。

三，細胞之生活力有餘裕時，自能分裂，而形成新細胞，此爲身體發育之基礎，生命繼續之根源「無量壽」能供給豐富之活力，EhGJgJ以延長細胞之分裂新生力，如常應用「無量壽」於健康人，則益能滋生活潑潑之新的細胞，以保持其健康，延長其生命。

四，輸入「無量壽」於人體時，則在細胞間，能發生電離作用，以引起極敏銳之化學反應及膠質化學浸透現象，將新陳代謝之產物與血液上中所含存之異極荷電離子結合，使管排瀉於體外，且能使血清之殺菌力比前倍强，因之亢進天然之免疫力，以抵抗外來病原之侵襲，復能促進疾病之自然治癒力，使患疾病者得早獲霍然之膚功。

五，「無量壽」輸入人體內時，有供給適當之電流，使刺戟內分泌，及性神經而促進其機能之作用，故對其衰弱症狀與官能的疾患「即陽萎陰萎性神經衰弱，內分泌障礙等）具有確實治癒的功效，

六，每一粒之「無量壽」內含有過化輕 HYbrOgeh qeroxⅨP 一入人體內，如遇組織血液時，則立即脫出養氣而與血色素結合，將養氣供給於各組織細胞，故能補充其組織細胞間之呼吸作用，以增進其生活力。EhrgY

七，普通作興奮强壯劑使用之藥物雖多，但輸入人體內時，於經過胃腸之途中，概遭受複雜之化學的變化，使整個的藥力爲之分化，而減其原有的效能然膠質化之藥物，到達體內時，於中途不受何任變化而直入於血液中，故膠化藥物量一分之力，與非膠化藥物量六分之力相同，益以「無量壽」主要成分之人參素乃應用膠質化學的方法而製成者，與一般遵古法泡製之人參，確有六倍以上之效力，此依膠化學原理，業經多數學者的實驗而證明其爲事實者也，

長生防老術世界唯一滋補良藥

無量壽之醫治作用

對部分的：
- 增進體內各細胞之生活力
- 保護細胞免各種疾病之襲擊
- 防禦各細胞之死滅
- 延長各細胞之無限制的新生力
- 亢進各細胞之新陳代謝的機能
- 亢進各細胞之生活力利用機能
- 亢進各細胞之代謝產物排洩機能

對全身的：
- 增加血糖量
- 興奮中樞神經
- 興奮血管運動神經
- 亢進身體之抵抗力

★奉送無量壽實驗報告書一萬册★

適應症

早衰，衰老，身體虛弱，發育不全，神經衰弱，陽萎，遺精，氣血不足，肺癆，各種消耗性疾患，思想，健忘，憂鬱症，失眠症，及一切官能性神經疾患，

佛光牌（無量壽）每盒價洋五元

青島老亞美台秤分廠緊要啓事

敝廠來青已歷四載所出各種台秤無不準確靈巧信用素著已蒙 賜顧者所嘉許近聞有外來奸商竟以不顧信用之劣貨假冒敝廠註册商標名義來青銷售希圖破壞本廠名譽影射顧客不得不登報聲明揭其隱謀自此登報之後凡賜顧諸君購用台秤者或向大津路經理家德發成或電話或直接向敝廠執事余錫德張席珍二位負責接洽此外無論何人均係假冒請各顧主特別注意勿受其欺是所至盼再者現濟南總廠經理張伯起並青島分經理李少甫均因事辭出與南廠已脫離關係併此聲明希統察照矣

本廠主人謹啓

青島單縣路七號 電話：五四九八

北京康家馳名 虎骨追風丸

（專治）半身不遂 腰痛寒腿 四肢痲木 筋絡拘攣 風濕骨痛 癱瘓痿痺

此丸係我康家祖傳秘方靈效昭著早已各省馳名近有無恥之徒在平津假冒魚目混珠希圖影射我藥望購者認明康乃安秘製爲眞以免誤病兩方幸甚▲此藥舒筋活血善通十二經絡行週身骨節專治男婦新久受風受寒腰膝肩背筋骨各部疼痛肝風氣串四肢痲木手足浮腫半身不遂因腰岔氣跌打損傷以及十年二十年老寒腿服過千方百藥醫治無效者速服此丸負責准保痊愈▲每丸二角五每匣十丸大洋二元△兼貼虎骨膏功效尤速△大張一元小張六角另有主治詳細仿單

獨門秘製 唯一妙藥 並無二家

固精健體 全牛補腎丸

立止夢遺 滑精專治 男子腎虛陽萎 此丸

腎寒夢遺滑精房勞過度精冷精清陽萎早洩快感缺乏久無子嗣勞傷咳嗽腦系不足記憶退減頭目眩暈腰痠疲倦凡男子一切腎虧精神不足四肢無力飲食無味等症服用此丸元陽立充體健食增精神換發誠男子寶品也價目每盒大洋一元

女科靈藥 調經養血膏

此膏本醫家傳秘方功效神奇與衆不同專治婦女經血不調前趕後錯忽多忽少紫黑成塊血崩白帶行經腹疼腰痠積氣及寒凝滯癥瘕左條右塊面黃肌瘦盜汗咳嗽子宮虛冷久不受孕一切氣血兩虧血經百病婦女經閉乾血癆症服用千方百藥不好醫治無效者速貼此膏立能奏效每貼一元小張六角內服本藥者方祕二（調經養血丹）功效尤速每盒一元加料二元另有主治詳細仿單注意認明北平康乃安秘製爲要

肝氣大王 舒鬱平肝丸

此藥專治男女新久肝氣不舒暴怒傷肝憂思傷脾飲食傷胃以致胸結兩脅膨悶脹滿胃脘刺痛嘔吐吞酸噯腦反胃倒飽嘈雜不思飲食心跳神倦怔忡驚悸面黃飢瘦腰背抽疼四肢痲木一切肝鬱肝氣諸症無論新久均能立奏奇效惟於肝風一症乜有特效不但立止久服確保除根永不再犯價目每盒大洋一元另有主治詳細仿單

▲青島分銷處 泰和堂東鎮威海路 會海藥房費縣路九十一號 太和春金鄉路南首二十一號 福海藥房黃島路中間五十一號

▲濟南分銷處商埠小緯六路北口大仁堂藥房

▲總發行北平前門外興隆街弘福寺福安醫館 外埠函購另加郵費兩角信直寄北平總號款到立寄不誤招請代理另有詳章

久昌洋服店

華北市場三樓 有上等禮服出售 出租

海濱醫院特別廣告

敬啓者敝院位於海濱脫離市塵環境優越病室整潔極合患者療養近更特別擴張產科病院副院長女醫學士專門接生兼治婦女各種疾病隨時講授婦嬰保健常識本院院長積多年之經驗特用最新方法戒除烟癮毫無痛苦根治梅毒淋病砂眼廉價注射各種藥針機關工廠商號訂立常年合同減半收費茲將療診科目時間列後

（治療科目）內科 外科 產科 婦科 皮膚花柳科 眼科 小兒科 耳鼻咽喉科

（門診時間）每日上午八時至十二時下午二時至六時 急診不在此限隨請隨到隨診星期日下午施診貧民

（收費簡章）病室分三等每日由二元五元至八元服藥及飯費均在內出診市內五元市外及深夜酌加掛號費門診時間免收

產院 院長吳龍騰 副院長女醫學士曲瑞譜 專備孕婦住院生產並任指導孕婦攝生方法及嬰兒保健事宜印有詳章 細產科簡章及各種婦嬰衛生須知函索即寄

院址中山路南頭一百七十號 電話三五三六號

壽康醫院

敬啓者敝院病室清雅看護週到舉凡愛克司光線太陽燈透熱機電療器等一切設備無不完全附設【戒毒專科專戒鴉片海洛因等癮】成績優良毫無痛苦早爲各界所共知擅治肺癆肺炎白喉猩紅熱諸症並設分院於小抱島以謀患者就診之便利

置設科目 外科內科眼科耳鼻咽喉科皮膚花柳科小兒科產科婦人科電療科愛克司光線科戒毒科

門診時間 每日上午八時至十二時下午二時至六時星期日及例假下午停診急症不在此例出診隨請隨到

診療價目 一切價目低廉住院每日由兩元五角至八元服藥飯費在內出診市內五元市外及深夜酌加掛號費免收

院長丁介眉 副院長劉菊村 產科女醫師孫稻泉

院址湖北路東首四號電話五二三三

分診所（診療時間）上午十時至十二時下午四時至六時急症不限時刻 地址小抱島泰山路三十七號 電話六零零六號

神聖堂國藥號廣告

高密路

道地藥材 中國在唐朝時候的疆土。分做十道。猶之現在十省。如江南道，淮南道等。查明某道之地產某藥，千金方上註得很明白的。各道地氣不同。所產之藥，性亦不同。譬如日本產的黃連。萬萬不能同四川產的有瀉心火安眠止惡之功效。智通藥店家派。祇曉得多賺錢。那能顧得到道地不道地。本號抱發憤國藥的宏願。集鉅資，立莊口。務必達到國藥標准模範之美譽

名醫坐診 有精良地道的藥材，須有學識高明的醫師，纔能銖兩悉稱，相得益彰，本號邀請楊祝成，彭松年，臧禾生先生，大夫常駐內廳，以便病家隨時就診或出診。並且代爲煎藥，本號對於服務社會精神。絲毫不苟，日謀改良。尚望先進諸公，不吝指導。尤爲榮幸。

楊祝成 下午一點至五點門診診金五角出診二元二角午前在中山路一零一號應診

彭松年 上午門診診金五角下午出診診金二元四角貧者減半

臧禾生 下午一點至三點門診診金五角下午三點至五點出診診金二元貧者減半

國醫 劉銘九 上午七點半至八點半免費施診 上午八點半至十二點門診二角 下午出診一元貧者減半 寓天津路神州大藥房

國醫 陳倦民 午前門診診費五角午後出診診費二元 車力在外針炙加倍貧寒酌免 寓天津路神州藥房電話四五一五

國醫 王峻峯 內外兩科門診二角出診一元推拿小兒科門推一元出推兩元夜間加倍 市外加倍遠處另議車資在外寓天津路神州藥房電話四五一五號

三鞭保腎丸

特別大減價

謗云人非草木孰能無情倘因幼年早婚房事過度或素日手淫以致腎經虧虛精水枯竭即成陽萎不舉之象或見色流精甫交即洩夢遺滑精等症非但愛情漸次疏遠子嗣絕望而終必不能延年益壽也敝社醫師經症實驗始發明此丸以治上述各疾確有萬分把握曾經唐山衛生局化驗給照特許行銷性平不熱不燥功能益精髓安神志壯氣血滋眞陰補腎水固精關壯陽助氣能使陰莖增大堅實有力精能遠射種子准能增加夫妻美滿之愛情每盒定價一元五角現爲提倡起見舉行特別大減價三十天每盒暫售一元每三盒二元五角爲期有限購者從速 唐山市大福堂老藥店啓 青島經理處中山路金星藥房

一盒斷根 淋濁丹

敬獻治淋神丹愈淋非常快速無論淋白淋黃淋紅或毒淋虛淋火淋撒尿精管刺痛或尿前尿後代白代紅精糊馬口或傳染婦女赤白帶下及一切淋病屢服各藥久不愈者請用此丹一合准保除根每盒一元加料二元隨藥另送淋濁洗療散一瓶

天津愛多製藥社發行 青島總經理中山路金星大藥房

德國醫學博士杜平司

DR. W. DUBINSKY, M.D

回青照常開診廣告

內外科 婦孺科 以及其他內外各症並新法戒毒戒烟 出診隨請隨到

門診時間 上午十一時至十二時半 下午四時至六時

如欲另定時間請預先約定

診所本市中山路三十六號

耀宗醫院優待貧病的新運動

地址 滄口路六十三號

年來都市之不景氣各地皆然商業不振民生凋蔽以致影響患病諸人無力求醫即能求醫亦躊躇診費而中止因循坐誤病痿終身莫可挽救者比比皆是鄙人在青執行醫務已歷數載於茲每念此種情形輒抱普救之志凡對各種藥費診費莫不規定低微對於診病素主審愼注射用藥務求速效故軍政商學之經治癒者莫不於極短時間疾消病除與個人痛苦及作事能力皆兩得其全病家屢屢要求減費施診鄙人以醫者應盡之天職無足道出邇來因求診治療無力求醫者得以受診而復健康此啓 故不圖重利施診廉藥俾有力求醫者得以經濟

專治小兒科 婦女科 耳鼻咽喉科 花柳科 梅毒 下疳 白濁 橫痃 泌尿器病 生殖器病 遺精 陽萎 特將各種藥針價目例下

法國新六〇六 每針二元起
法國克靈新九一四 每針二元起
法國皮隆氏九一四 二元九至五元
巴塞赫夫門羅氏九一四 每針六元
德法清血針 每針五角
淋病特效藥黃色素 每針九角
德國重量黃色素 每針一元五角
法國加葡萄糖液黃色素 二元至三元
淋濁聖藥阿爾梯共 每針一元
克靈伐克辛 每針一元三角
白濁藥特靈 每針一元
淋濁藥苗德美貢 每針九角
淋濁藥苗果乃金 每針六角
德國淋菌混合藥苗 每針二元

德國獅牌六〇六 每針二元五起
泌尿器治療劑喜而脫那賓 每針一元五角
利尿消毒烏羅特羅屏 每針一元二角
軟性下疳特效藥德美高斯 每針三元一角
梅毒斷根藥鉍司莫撒而 每針一元三角
三期梅毒特效藥安安碘 每針一元五角
橫痃消退特效藥帝路平可 每針一元五角
解毒聖藥奧倫 每針一元五角
化膿消腫斯太法 每針一元
安度賜保命 每針九角
補腎維他賜保命 每針一元
德國福爾瑪彼命 每針一元五角
陽萎早洩特效藥育嗣得麟 每針一元五角

上列各藥照價注射絕不另取手續費及其他費用

特備戒烟內服聖藥一週可除毒癮藥費自十元起至三十元止

淋病 白濁淋濁刺痛流血用德醫發明化學治療功能消炎止痛收效極其迅速倘若慢性白濁或淋濁性之併發症如關節炎膀胱炎睾丸炎攝護腺炎橫痃等均以最新特效電化針藥合併療法使淋菌完全消滅病痛立除一週後可用顯微鏡化驗證明根本治愈永不復發並保證生育絕無妨礙

梅毒 無論一二三期如週身紅斑骨節酸痛爛鼻穿頂頭髮脫落陽梅瘋癱內臟壞爛眼瞎耳聾除用六〇六九一四注射外又輔以最新發明鉍碘劑等療法均能在最短期內全除根可請專家驗血永無後患

下疳 生殖器紅腫潰爛有軟性硬性二種之分硬性下疳即梅毒初期軟性下疳爲局部潰爛之惡瘡俗名蠟燭瀉採用法國最新特效無痛療法能於最短期內根本痊愈

橫痃 橫痃魚口大都隨梅毒白濁下疳等症而起初患者於大腿內側（即兩膀間）發生一種疼痛之硬塊（若起因於梅毒者大都無疼痛）此即所謂橫痃此後逐漸脹大疼痛發熱步履艱難終至破潰膿血淋漓其狀恰如魚之張口故有魚口之稱實即橫痃之潰爛本院醫治不重開刀採用歐美最新發明注射療法於最短期間能使結核消散痊愈

膠濟鐵路管理局招標承辦材料廣告

本局現擬標購左列材料如願投標者可至本局材料處採辦課領取標單連照該單背面所印詳細章程填具標函限于左列所規定開標日期上午十時以前送到即於是時在本局當衆開標過期標函概作無效特此廣告

標號	材料名稱	開標日期	投標押款
特字三一二號	養氣	五月十二日	七百元
乙字三二〇號	彈簧圓鋼	五月十一日	五十五元
乙字三六一號	煤筐	五月十二日	五十元
乙字三四四號	鉛丹粉	五月十二日	八十元
乙字三五九號	火泥高粱帚等	五月十三日	五十元
乙字三四七號	柴油	五月十四日	六十元
乙字三四二號	黃銅板	仝上	五十五元
乙字三五〇號	砂布油刷等	五月十八日	五十元
乙字三四六號	硬脂及軟脂	五月十八日	五十元
乙字三五八號	玻璃板	五月十九日	六十元
乙字三五三號	豆油木炭	仝上	七十五元
乙字三五四號	汽機油	五月二十日	五十五元
乙字三四一號	軟扁鋼	五月二十一日	七十元
乙字三五二號	玻璃管毛毡帆布等	五月廿一日	八十元
乙字三五六號	白包破布	五月廿五日	五十五元
乙字三五五號	橡皮帶	五月廿六日	九十元
乙字三五七號	砂磚	五月廿七日	五十五元
乙字三六二號	洋燭鐵鏈坩堝等	五月廿七日	八十元
乙字三四九號	半硬圓鋼	五月廿八日	五十元
乙字三六〇號	過熱紅墊板	仝上	六十五元
乙字三五一號	石棉絲銹塊	六月二日	七十五元
乙字三六三號	半硬方鋼	六月十五日	六十元
丙字二三四九號	刨床	五月十一日	二十元
丙字二三五四號	停止表	仝上	五元
丙字二三五七號	硅石	五月十三日	二十元
丙字二三三二號	交換機臘線等	五月十四日	三十五元
丙字二三三一號	電池膠木箱	五月十八日	二十元
丙字二三三六號	工字鋼梁	五月十八日	十元
丙字二三四七號	軸承	五月十九日	十五元
丙字二三五九號	圓頭鉚釘	五月二十日	三十元
丙字二三二八號	馬達及皮帶	五月二十日	五元
丙字二三五六號	皮帶	五月廿五日	四十元
丙字二三五八號	砂輪砂紙等	五月廿六日	四十元
丙字二三四四號	十號六位自動小號碼機	五月廿八日	十元

嶗山晶石眼鏡老店

本號在青開設三十餘載專採嶗山茶晶墨晶水晶紫晶等石自製灣形平面養目近視老少中花等鏡貨眞價實童叟無欺 諸蒙 各界惠顧今歲得到各種晶石特多成色最佳實爲十數年來之新紀錄現已將各式眼鏡加工造成價目特別便宜各界仕女幸勿失此良機並歡迎參觀

▲注意▼ 小號最近得到各種晶石特多因工廠狹小不敷應用特別大加擴充添加工人若干加工製造並代客割磨手工特別迅速取費極廉如定作茶晶近視花鏡三日取件倘蒙賜顧無任歡迎

三山誠眼鏡老店謹白 青島即墨路西首道北 電話五八六三號

大陸銀行

兼服務社會之宗旨 與各界合作

總分支行：天津 上海 漢口 北平 青島 南京 蘇州 杭州 長沙 濟南 無錫 南昌 南潯 鄭州 石家莊

辦理普通商業銀行業務

兼辦：儲蓄 保管 貨棧 國外匯兌 代理收付各種款項

青島分行中山路七〇號 電話五六一七八九

人生有遺精 癆非常危險

君如有遺精癆身體非但虛弱極易感受疾病綿綿拖延非常危險務速購服攝生靈醫治一經服用當晚安眠熟睡決無夢遺自滑走泄等弊世界名醫一致介紹認爲空前新創遺精癆專劑任何十載以上重症一瓶即治常服功能補血增精反弱爲强所有因遺精癆發生頭暈目眩腰酸背痛精神萎頓行動無力均能在四十八小時內感覺奇效精血部分極速促成濃攝生靈藥力直達尋常隨服隨患各補品厚補中兼治適異液濃厚超過常度十倍具功力即在使血唯一獲效理由也新定安慰深沉病家起見凡一次購滿半打持憑發票可由本行負責治愈因深信一瓶即可解除癆療故敢出此壯語本埠南京路中段三〇六美麗代理正威華美等藥房先施公司均售直向本行函購兩瓶五元半打十三元寄力在內郵票可代

請用世界最神效專治遺精癆法國「攝生靈」

藥房均售

上海浙江北路底 遠東隆華利行經理 電話四四〇八〇

攝生靈 專治 遺精癆 SASPERMIN

青島中山路金星大藥房 （濟南神州大藥房）

▶及各藥房均售◀

東華旅社廣告

敬啓者本社在青島天津路二十六號房間寬闊設有電鈴沐浴間男客有各種衣鏡汽爐鐵床被褥毛絨格外潔淨並設飯店製備筵席便飯以應客便又備汽車數輛迎送往來便利非常車站碼頭俱有價廉照應代客報關完稅裝卸車船無不週到凡各界賜顧或常代常住短寓均隨意便無任歡迎

本旅社謹啓 天津路三十九號 電話二九四六號

山東醫院

治療科目 內科 小兒科 花柳科 X光線科 專門

診病時間 午前八點至午後八點急症例外往診隨請隨到

本院特設血液糞尿細菌等檢查 病室清潔設備完全 看護週到

院長日本帝大醫學士林喆相謹告 電話五五七〇 院址青島夏津路八號

泰順福

洋廣雜貨 應時用品 彩鳳羹青 化妝品香

〈中山路五十六號〉

（電話三七一二 五四七〇）

青島市政府令 第九號

查本市土地計算面積無論市區鄉區應遵照內政部土地測量應用尺度章程之規定一律用市用制以市畝（即六千平方尺）爲單位公佈之此令

中華民國二十五年五月 日

市長沈鴻烈

匏盧譚薈

青島掌故十一 本市娼妓之遞嬗 (六)(七)

「蟬」素喜聆戲劇，故對某票友，早經注意，以爲如何而能與之親近，不特可以償所慾，即對女友輩偶一談及，亦覺甚有光榮焉。

自「小石頭」歿後，伊即處心積慮，向某票進攻，某票因爲老於江湖者，既有豐富之收入，復有健美之體質，知「蟬」之所爲，完全爲「性」之一字，金錢問題，猶在其次，故特自高身價，若爲保持其歌喉，及個人之身份，者然故意對「蟬」不假辭色。「蟬」竟不識就裏，墮其圈套，竟自願財肉雙貼，以冀博某票之歡心，而達其最初之目的。

某票友以爲時機已熟，不再故爲拿揑，遂與其繾綣，但一經交合，某票竟情不自禁，一反其從前之態度，而奉「蟬」爲仙人，是誠狐媚有術，任你鐵漢石人，亦無從可以擺脫也。

投稿簡則

一，本刊取稿公開，歡迎低級趣味文字，

二，來稿如能以農村生活當前事實爲題材，以細膩生動之筆出之，則爲尤歡迎。

三，來稿有刪改權，一蒙刊載，酌致薄酬，惟取錄與否，概不退還。蓋章者認爲却酬。舊詩以補白論，不給酬。

四，來稿請書明寄窩窩頭編輯部，稿金每月十日結算，直由營業部發給。

在正史以外 (九)

聽說有這末一件事——老虎

(二)在春的誘惑下

太陽一走，宇宙就沒有主兒了！烏雲，剛剛爬上司令台，又被狂風吹得旗倒兵散；狂風才要獨攬朝政，却被黑魔的恐怖之網遍壓得寸步難行，「惹不起躲開你不成？」於是狂風暫告下野，不，到西歐攷察政治情形去了，剩下的呢？——夜魔便實行其狄克推多！

電燈來了。

一條溜直嶄亮的大馬路，像被水浸漲的死長虫，脊樑上，黏着許多小螞蟻，小螞蟻又慢慢活動——爬向西，爬向東，……又從各方爬回來，爬在死長虫脊樑上。

死長虫胸骨上，接連着許多南北小街，像腐臭了的猪肋骨，猪肋骨上開着許多小洞，小螞蟻便從洞口裏外的爬。

我們現在要說的是第二條小街，第三個大門，喔，就是這一家。

「李寓」

五寸長，三寸寬的黃銅牌，在一百五十度的電燈下一道道閃金光。

「B——B——」

一輛黑亮黑亮的一九三×年的福特大汽車，從對面彎路駛過來，停下了，屁股後撒出一重烟幕，刺得周圍的人（也許沒有人，誰知道呢？）睜不開眼睛。

車門「卡嚓——」一聲，響了。

走出來的人：兩頭尖，當央圓，活像吃飽血的臭虫，不，像一個駝騾，穿的很闊氣，走起路來，也煞有威風。

把手往電鈴上一按，門開了，送出一個腦袋——老太婆的腦袋。

「呀，×老爺！」

老太婆臉上擠起一片笑紋。

兩個人影，被黑暗的大門，吞沒了。

「少奶奶呢？」

屋裏沒有她，好像空闊了許多，壓得透不氣的，是寂寞的網。

「出去了呢——剛才。」

老太婆臉上再織上一層笑網，兩層。

「哪兒去啦？」

「剛出去，不能遠走，大衣可穿的呢。」

老太婆指了指衣服架，又送上一杯檸檬茶。

從天花板懸下來的五色花電球，把他的影子斜斜的拖在地毯上，一層，兩層，三四層。

老爺上唇壓着那片漂起來的檸檬，——酸；下唇舐着玻璃杯的邊沿，——冰涼；舌尖浸在紅茶和角砂糖混合的水裏，——澀，甜，香；這些滋味一混合呢？一種奇異的感覺，冲進他的喉管，腦殼。

或人手記

R. 木耳

不見所欲，其心不亂」我爲這了避免見到「所欲」而心「大亂」起見，今日決心閉戶讀書。偏偏不可能，從遙遠處送來一陣騷浪的小曲，調子嬌柔，無疑的是一位少女之歌。呀！「南無阿彌陀佛！」心又那得不亂呢？未見其形，僅聞其聲，使心猿意馬，奈何！奈何！又是一個奈何！

那騷音勾起我的色感，心中大不自在，哼一聲「十八摸」這是「寄色感於騷音」呀！好似有一千條小虫，引心中尖上爬動 那蠕蛆蛆的味 眞夠個人受的。我憶及當風騷的小淫女」夜來香，咀嚼着過去的甜頭。是日也，春心大動 不可按耐，只得以「非常辦法」解決之。昏昏然，沈淪在迷朦中。

中和一夜聆歌記

菊石室主

↓…個…鄭冰茹玉堂春唱做俱佳…↓

↓…個…周麟崑追韓信媲美信芳…↓

余昨應友人之請，赴中山路中和戲院聆坤伶鄭冰茹之三堂會審，老生周麟崐之月下追韓信。余以爲冰茹爲名坤伶筱愛茹之弟子，其唱做必有可取處，伊於去歲夏季，在濟南演唱數月之久，極得彼邦人士之歡迎，而名記者何冰如君捧之尤力，故當時有「何冰如捧鄭冰茹」是乃「息息相關」也之諺。麟崐既以「月下追信」爲大軸，亦必有以饜吾人也。

工作甫畢，即驅車前往，至則陳鴻聲兄妹之打魚殺家，已成尾聲，三堂會審登場，蔣媚俠飾王金龍，李俊臣飾藍袍，未免有些兒不稱，冰茹甫上場，迎頭碰彩，扮相秀麗，臉上帶戲，「戰競競來至在都察院」一段，極抑揚頓挫之致，以下各板，如慢板，元板，二六，流水，南梆子等，無不行腔宛轉，咬字眞切，「字正腔圓」四字，洵可當之無愧。

蕭何月下追韓信一劇，爲海派鬚生泰斗周信芳（即麒麟童）之得意傑作，其演劇之逼眞，表情之火熾，咬字之眞確，唱調之新穎，又爲其擅長獨到之點，凡私淑信芳之伶人，如劉奎童，高百歲輩，俱以麒麟童派相號召，但其眞實之本領，則僅得其皮毛，劉奎童除兩腿稍有工夫外，他無一毫可取，高百歲則粗野蠢俗，更屬自儈而下矣。

麟崐飾蕭何，扮相雍容華貴，台步純摹信芳，見信時之做派，緊湊俐落，直與信芳一般無二，唱工嗓音宏亮，韻味盎然，雖摹信芳之腔調，而無信芳之瘖啞，聞信逃走時之驚呆神情，使人觀之，爲之悚然，東門打探之慌不擇路，腰，腿，頭俱見工夫，可謂之直追信芳，追信之繞場，尤非劉高二伶所能望其項背，總之該伶此劇，可謂盡美盡善，無懈可擊，無疵可摘，該伶不過二十歲，倘能繼續努力，不爲惡習所染，永久保持歌喉，孜孜不倦，潛心硏求戲劇原理與內容，而周信芳一席，不難攫爲己有也，望該伶勉之。

桃源新夢

長篇社會小說

第二回 衣錦還鄉盧榮迷浪子 貪財嫁女生活困勞工 【二九】

爹給你說了個好女壻，二姑娘臉一紅，瞅了小牛一眼道，爹，你看看我哥哥又來胡說，怪臊人的，德祥道，牛兒不要這樣說，還不定成不成呢，我現在很累的慌，你趕快幫着你妹妹做飯 我在炕上躺躺歇歇，小牛也自答應，坐在鍋門口 替他妹妹燒火做飯，二姑娘在鍋上淘着米，低聲小氣的問小牛道，你就是這樣，一進門就大聲大喝着說，叫人聽了怪害臊的話，到底是怎麼的一回事， 你現在慢慢的說給我聽聽，小牛假作賭氣道，剛才我要說 你還向爹告我，假裝那眞害羞的，現在你又叫我說給你聽，我不能叫人（打一巴掌給個甜棗吃）那樣哄一哄就行啦， 現在你願聽，我還不願說呢，二姑娘道，剛才我不知就裏（帽不透風的）說出那麼一句話來，吓俺不害羞，還說什麼啊，好哥哥你快說吧，等我有了好東西，都給你留着，小牛道你既然說軟和話，我就告訴你，先給你個歡喜，這件事是一定成的，二姑娘道，你只管說這些沒要緊的話，小牛道，你先別急，讓我慢慢的說，就是東街上黎家二小子，想來說你做個媳婦，託咱王二叔來做媒，明天就可以聽見成功的話了，二姑娘小臉一紅，說道，不是你和咱爹說，他過年要到芝罘去幹洋務發了財什麼媳婦沒有，他現在那能和咱結親，小牛道，你那裏知道，他原是看中了你，才託人來說的，他的爹媽也因爲你能過日子受辛苦，只要咱爹應允，就沒有不行的。二姑娘聽了暗自心喜。將飯做好，爺兒三個，吃飯完畢，各自安寢不提，次日德祥仍和小牛作工，吃午飯的時候，見了王二，王二便說黎家夫婦一概答應，情願拿出一百吊錢的彩禮，就是接過去童養着那一天。

街市巡禮

提筆隨寫之三——

美伯

像我們這一班小小資產階級者「終日奔波只爲嘴」，「一天勞苦下來，想去尋點娛樂場所，不化錢不破鈔的痛快一下，實在是不可能。也只有「無事充軍三十里」的溜躂溜躂，壓壓馬路而已。

話說從舍下到中山路之中，照我個人最速的速度說起來，一刻不停的往返一趟，最少也得花六七分鐘，換一句說，就是點把多鐘，大約得逛回來一次，總得人仰馬翻，精疲力盡而後止。

照例每家門口，按上一個喇叭，不是大鼓，也是小調，二八京腔，三根絲絃。「大拍賣」直至於「大犧牲」「不顧血本」的旗子，半空中招展，反正門口總會擁擠一堆男男女女。向裏瞧，或許有一二參觀的大膽者」—。年青的情侶們，闊步過去時，磁興綴也可以回首一視。眞正的顧主們，究有幾個，」店中的夥伴們相互的期待着。

就中一般茶食店還比較可以，最可憐的是一種具體而微的文具店和百貨店，價值又不能拚命的跌落去參加競賣，眼睜睜的望着人家法幣麥克麥克的向袋中滾過年紅燈血花一般的閒人耀着。

轉過去看酒綠燈紅，時裝的兒女，對對的舞着爵士的音樂，迷人傳的開去，歡笑聲融和了異族間的心情，忘記了一切的橫暴的待遇，人們 木是健忘的兩足動物，根本沒有絲毫同情心。「朱門酒肉臭，路有凍死骨」，管他呢！反正都市都是都市，農村終久農村。何須去對比呢？

四，廿五，歸自馬路之夜寫。

章台絮語

二八〇 (臺)

無如格於環境，女的爲寮主所干涉根本沒有自由自主的能力，男的呢，家庭方面，與經濟方面，均有問題，窒礙既多，好事當然不諧，於是乎事變便突然發生了，男的和女的經過了好多次的攷慮，思索，最後才決定了，要扮演一齣動人的悲劇：「心中」！

據說「心中」是東瀛青年男女所最喜歡扮演的拿手傑構，「新町」——臨清路，是一條異國情調濃厚的街道，串演悲劇的主角又是一個沉溺於女色中的青年和一個三島的熱情少女——姑且承認她是地道的扶桑土產，所以這一對癡男怨女，處於無可奈何的情形之下，再受了某一種力量的强度衝動與暗示便毅然決然的共同演出了！記得這一幕慘劇的經過是這樣的：男的和女的，約定了一個時日，在女的妝閣中共同情殺，男的用手槍對準了自己，槍機扳動，轟然一聲，立刻臥倒在血泊中，求仁的仁果然爲情犧牲了！而事情有出乎意料之外的，女的呢，大概是，忧於當前慘劇的展開罷，神志被死神所驚清醒了，在目睹的死夫之後，突然改變了初衷，不肯去担任「心中」一劇裏的主角了，當然，男的屍體一被移去之後，

汶光劍影

長篇武俠小說 佬民

第十回 報師恩長虹作螟蛉 酬主義老虬充紀綱

（保留版權）（嚴禁轉載） （一八六）

在普通人，那有這樣深仁厚愛的慈善辦法，原來閣下，是李老先生的令姪，可算有其叔必有其姪，不然怎有這樣樂善家風，俠義行爲呢？我老虬今次眞是不幸 幸，望外之喜，現在覺得我的病體愁懷，已消失了大半，既是如此，我也不同少英雄客氣，等到到尊府之後，再詳爲奉告吧，領了老朽，趕快去拜識拜識你家令叔老先生的尊面，其餘一切，再生之德，惟有銘諸五內，以待異日圖報，就此請少英雄，他說完，似乎精神頓長，從長虹的懷裏，霍地立起來，伸了伸懶腰，運了運兩腿，臉面上，也漸漸有點紅暈，長虹見他站起之後，更顯得身體瘦削魁梧，大有寒潭老蛟的形像，又從他運臂運腿的動作，看出他也是武道中人，並且造詣不淺，像他現時雖在這窮途病中，尙能一躍而起，有這樣的精神，一定是海內的奇人，因此更想結交於他，長虹想到這裏，便對他說道：老丈我看你現在的精神，已有點恢復，此處非可久處之地，就此請你上馬，咱們一同下山好了，老虬說道：少英雄你莫以爲我身體老邁，行走不動，方才是因爲我走的道兒太急，一天一宿，沒得到一點食物，又加上迷入此山之中，大雪漫地，失去路徑，不由心中一急，因此我又連想到家中所經過的家破人亡慘史，心中更是難過，這樣枵腹空空，長途跋涉，目了狂風驟雪，再加上各方的重大刺激，所以頓時眼前發花，脚下發軟，立即昏迷過去，幸喜我素日的身體，着實的鍛鍊過，雖然馬齒加長，却是頑軀尙健，這一時的刺激，本不致奈我怎樣，及至蒙你將我救醒，我聽到我那朝夕盼望，渴欲一見的逸仙村李老先生，又近在眼前，心中頓慰，精神一振，覺得身體方面，並不怎樣狼狽難過，若是令我騎在馬上，勞你步行相隨，世上斷無是理，更使我的心中難安了，不過我是異地初來，不明路徑，最好請你馬上慢行，引我下山好了，長虹見他嚴詞拒絕，知道不便相强，便說道：既是老丈太也拘謹，咱們就同此步行，好在相隔非遙，老丈借着走路，也可以活動活動筋骨，流暢流暢血脈，老虬連說，甚好甚好，以我的愚見，少夫人（指劍英）不如騎馬先回，咱倆在後面慢行爲是，於是長虹就叫劍英帶了獵得的烏鴉野兔，騎馬先行。

四海保險公司啓事

本公司於五月一日起由大陸銀行三樓遷至湖南路四十六號青島商行辦公，凡關於保險事宜，請賜駕該處接洽可也

四海保險公司謹啓 湖南路四六號 電話六二六七

呢絨，毛毯，旅行毯，△零售批發▽

承製各種服裝：工精價廉

本行小呂宋技師洗帽之特點：

（一）舊帽先行消毒而後洗刷可免傳染病菌及虫蛀之弊

（二）用美國最新洗帽電機工作以故式樣精美永久不變

（三）世界洗帽技師以小呂宋人爲專長本行所聘技師經驗豐富則以一極舊之呢帽一經其洗刷整理完全簇新

（四）能以精妙的技術將帽改換最新式樣或放大縮小一如君意

元成商行 中山路六三號 電話五四二零

新生素

請速服戒烟第一專藥 欲離苦海者 欲脫黑籍者

戒烟專藥新生素之優點

戒烟之藥，市面已屬不少，然大都爲代癮之品，不服時則癮發如故，而稍靈驗者，又多含毒質，無毒則不靈，惟有德意志新生素，前經悉心硏究，絕無上述之弊，其成分中以解毒斷癮爲主，補血健腦爲副，藥性王道，毫無毒質，早爲各界人士所樂用，華南各省及香港南洋羣島一帶，服此戒除者，何止數十萬人，是以能獲得良好之讚美，與盛大之榮譽也，

德意志新生素之功效

（一）服後一日，烟癮漸輕，服後五天，見烟怕吸，連服十日，則完全戒除，

（二）不論烟癮深淺，鴉片紅丸嗎啡海洛因等癮，均能切實戒除

（三）有剷除烟毒之功而無積滯便閉之患，負責戒斷，絕對安全，戒後血氣兩旺，轉弱爲强，每瓶一元

青島膠州路南洋大藥房總經理

青春夢 改造人腦奇藥 腦特靈

乃德國醫學博士孟斯黎氏所發明之遺精失眠特效良藥。

專治 有夢遺精無夢遺精色傷遺精失眠心悸

遺精：一服即效。續服斷根

失眠：即晚見功。安然酣睡

藥經英德政府及上海衛生局化驗無毒。各大醫院實驗採用。治愈羣衆無數。醫函盒千累萬，功效神速，如響斯應。每瓶一元，仿單任索。外埠函購寄費加二

善治腦力不足。神過衰弱之症。功能改造人腦補充腦力。服之補腦益神。增加記憶。凡用腦太多；勞思過度。所引起一切腦力衰弱之病。服之立效。每瓶一元。外埠郵寄加二成

上海南京路大中洋行獨家經理

總行香港·分行廣州·廈門·滄梧·梧州

青島特約經理 南洋藥房 膠州路電話五八四二

相士王國華

即前數年相響寰球之洩天童

啓事

啓者，鄙人自至本市設硯以來，幸蒙各界士女光榮，不嫌相法愚劣，住處僻漏，爭前惠相，固是感激不盡，惟所背者余邇來經驗雖富，精神略減，每日閱相，以六位爲度，多則氣力不加，惟恐與人相談不精，故不再候，因之近數月中，偕伴前來問津者，人數稍多，輒致向隅，日後諸君，如有疑難不決之事，欲到敝廬談命者，無論看相批八字，最好一人自來，二三位尙可，若夫五位六位同來，亦委細談，雖係惠我美意，答應不及，兩感不便，特此謹啓，尙希各界士女原諒是幸

先談已往事事不差 未來方驗

直將吉兇隱情說破 方知趨避

妻財子祿逐一指明 令人滿意

相命潤例 占卦三角 談相一元

相命時間 由早八點鐘起 至晚九點鐘止

設硯地址 芝罘路，四方路轉角，即三江會館斜面，駿業里，二層樓十三號

×光線齒科外科 鈴木齒科醫院

青島觀海一路卄八號電話二〇四三番

嶗山

樂大園飯店 北九水飯店

油飾一新 看花修養 筵客娛樂 歡迎賜顧

英文

前蘇州維多書院院長香港大學文學士毛君親自教授用最簡明直接法保證于三個月內通順文法六個月內說作通順實事求是已由事實證明決非虛言

（文法實習班）下午五點至六點文法講解，六點至七點半讀本及字彙講解及練習，

（寫作實習班）晚七點至八點爲辭造句及翻譯法講演，八點至九點商科應用辭語例說及實習，

（高級英文班）八點至九點爲商業尺牘，會話，文學讀本，字辦異公講時間，九點至十點爲各別教授時間，書籍由學者自由或代爲酌定之 如插該班學者，對文法造句上尙欠妥穩者，得插聽七點至八點之造句翻譯法講演班，以臻完善，不另收費，惟須于入學時報明定額，

附設晨班授課地點在小鮑島錦州路由六點半至八點半辦法如前，

湖北路三十四號遠東清潔所電話六二四七，

專門牙科 寶瀛齒科醫院 膠州路西口七十九號

願與紅唇常相親

每日行情

商情略報

生意人

現生油峯村續辦不休，而廣幫與義利油房又出而接辦，若依出口狀況言之，前途殊現鵲立景象。

現生米，日來鮮有成交，將來油米兩項，將成截然兩途矣。

期米昨疲而今漲，市態驟變，大有撲朔迷離之狀，令人殊難推測。

綿紗標紗大戶時有進出，致市況愈形紊亂，蓋行市之升降，恆以大戶之進出爲轉移，然申市連電告疲，市氣頗形萎頓，故行市遊疲兩三元。

本市暨海外土產雜貨金融一覽

二十五年五月八日　星期五

土產現貨

品名	價格
平度生油	二〇,八
本街淨油	未成
大路生油	二〇,〇五
現豆油	二〇,一二
石島生米	一〇,三〇
乳山生米	一〇,一〇
王家灘生米	一,二三
高密生葉	未成
金口生米	一〇,二三
西南口生米	九,五〇
平度生果	未成
本街生井	三,四五
本街豆井	四,一〇
青口黃豆	六,三〇
小米	五,四〇
小麥	
麥中麵粉	
雙鹿粉	三,四五
火磨粉	三,四六
雙麩粉	三,四二
鯉魚粉	
砲車粉	三,五四

生油期市

期別	價格
五月二十期	二〇,五二五
	二〇,六五〇
	二〇,六七五
	十二車
六月二十期	二〇,七五
	二〇,七〇〇
	二〇,七五〇
	二〇,七七五
	二〇,〇〇
	二〇,八五〇
	二〇,九〇
	二〇,九二五
	二一,〇〇
	二〇,九七五
	一七五車

生米期市

六月二十五期　七月二十五期

[illegible]

雜貨行情

品名	價格
義字白糖	一七,二
坎字白糖	一七,二
巽字白糖	一七,二
粗沙糖	一六,五
本廠冰糖	
廣冰糖	二一,五
小包白冰糖	一三,四
國貨箱冰濾	一三,五
東洋赤砂糖	一二,五
麥包潮赤糖	十,〇五
蔴包同	一二,六
冲荷蘭同	一一,〇
好冰花青糖	一二,九

[illegible]

海外銀價

	五月六日市	前市
孟買銀塊	五〇羅比〇八安那	五〇羅比〇九安那
紐約銀價	四角四分一五	四角四分七五
倫敦現銀	二十便士二五	二十便士三一二五
倫敦期銀	二十便士二五	二十便士一二五

金價

每昂斯　七磅八便士　七磅四便士半

海外土產行情

（註：碼頭交貨）

品名	數量	月期	五月六日市	前市
東北大豆	每噸	五月	一五二先令六便士	一五三先令九便士
淨生米	每担	五月期	十二先令七便士半	十二先令七便士半
生葉	每担	五月期	一五先令九便士	一五先令六便士
紐約棉花	每十磅	五月期	期十一元五角三分　現十一元五角三分	期十一元五角二分　現十一元五角二分
芝加哥小麥	每蒲式	五月期	期九角六分五　現九角六分二五	期九角六分三七五　現九角六分七五

[illegible]

棉紗現貨

前市開盤　後市收盤

[illegible]

本市金融

[illegible]

棉紗期市

標準紗　前場五月期　後場五月期　前場六月期　後場六月期　共爲

開盤　最高　最低　收盤

[illegible]

阿波共同汽船出帆廣告

▲大連 芝罘 威海行　共同丸五月九日（十六號）午後十時出帆

代理店　青島票房長安路二號共同汽船會社啓

電話二六二四

大連汽船輪船出帆廣告

△大連行

船名	日期	時間
大連丸	五月十三日	後一時入後六時出
奉天丸	五月九日	後一時入後六時出
青島丸		

△上海行

船名	日期	時間
大連丸	五月十日	前七時入正午出
奉天丸	五月十三日	前七時半入正午出

△天津行

船名	日期	時間
青島丸	五月二十一日	入二十一日出
遼河丸	五月	

大連汽船會社啓

電話　二五六三（出口部）二一三六（船口部）二七二七（出口部）

鈴木醫院廣告

啓者，敝人服務醫學界，垂二十年，初在滿鐵醫院担任產科主任有年，兼關東廳醫官，嗣在大連醫院創設鈴木醫院，後於民國七年來青，開設鈴木醫院於新泰路，專治一切小兒科，內科，花柳科之病，對於婦產科，尤具特長，凡一切難產之病，一經診治包管立即產生，且能保全母子生命，對於婦人產科手續敏捷，在青是手屈一指，對於產婦手術完善着手成春院內看護特多，病室清潔，對於看護病人格外週到，對於中國人方面特別優待，院內有精通日語劉君從先担任翻譯，凡患病者即來院診治便知言之不謬也。

本院新泰路電話二二零一　在本院診治

分院臨清路電話三零零九　在分院診治

產婦科　小兒科　內科　性病物療科

急病隨時診治

醫學士院長鈴木健吉

新泰路十一號

無線電界之好消息

本行今爲提倡無線電智識之普及起見特運到各種收音機及無線電之一切應用材料無不俱備並設有修理部以優秀之技術代客修理定價低廉倘蒙賜顧竭誠歡迎

青島聊城路八五號

光喜洋行

電話二四七三　二零零七號

聚豐印刷局歇業啓事

敬啓者敝局因營業不振無意進行茲經股東議決實行歇業所有負債部份除將聚豐印刷局鉛塑貨物機器鉛字四項因急於清理以最低價格作洋二千元售與馬子厚君再如外欠等一切資產均由馬子厚負責還賬外其餘不足之數概由股東等如數攤賠清楚以資結束此後馬君對於營業進行與否概與股東等無涉除另立聚豐印刷局歇業清理債務憑證由股東各執一紙外特此登報鄭重聲明

民國二十五年四月二十九日

平房出讓

啓者茲有坐落費縣路七十七號至八十三號平房一處前後共計三十餘間廉價出讓如有合意者請至該房院內七號接洽可也

華北酒精

五穀牌　純潔無毒

雙鳳牌　工業用品

十一月一日開始營業　十二月一日行開幕禮

青島華北酒精廠

廠址一普集路十三號

電話　六一二九　四二四六

廣瀨小兒科醫院

乳兒科　小兒科「病室清潔」　X線科

門診　上午八點至十二點　下午五點至七點（由四月至九月）　四點至六點（由十月至三月）

星期日下午停診　急症隨到隨診

出診　下午急診隨請隨到　院長廣瀨繊夫　前日本國立病院照常出診　青島副院長井上浩

院址青島鐵山路十號

電話　二八二九・五八五九番

萬國體育會賽馬廣告

青島

會址：山東路曲阜路十八號三樓　電話：三千八百零二號

第八期常賽定於五月十日（禮拜日）舉行一天由午後一時起賽，一天賽十四次

搖彩票每張一元由第四次起賣統票一天計售十一元搖彩小香檳改在第十二次開搖

第十二次馬之小香檳票自第三百零一號起寄託中山路景昌洋服店，亨得利，青元商行，元成商行及日本商店等各代銷處預先出售該次彩銀特多欲購請早

緊要啓事

本會賽馬日期每逢禮拜日下午舉行

本期賽馬十四次搖彩小香檳改在第十二次開搖。

美化營造廠建築師王枚生廣告

啓者敝廠包作各項建築工程及設計繪圖監工兼代辦房產移轉登記如蒙惠顧無任歡迎

住址萊蕪一路二十號

電話四二零五號

青島警察沿革

內政部特許發行

著全書三厚册定價三元特價七折本書內容悉照青島警察近五年設施爲著取材豐富種種有效方案爲各地警察機關所無者甚多出版以來銷遍全國最合政警人員參攷之用

駱金銘

青島風光

最近出版

駱金銘

編全書一厚册實售六角本書爲唯一導遊新著其於本市衣食住行指導極爲周詳確初次來青旅行或參觀者不可不備欲知青島市政狀況者尤不可不讀

本市各大書局均有代售

大華照相材料行

出借鏡箱　完全免費

春游士女，未自備鏡箱，而欲留永久紀念者。望勿失此良機！

廣西路東龍口路

介紹律師一覽

以收到先後爲次序

姓名	住址	電話
盛家良	中山路廿五號	五二九七
于酒鐸	平原路四七號	四八五一
周鋒	曲阜路十五號	六六一一
刁家仁	廣西路六十三號	六二二二
殷次伯	蘇州路八號	
戴藜經	湖北路二十六號	三四八零
張維烈	費縣路二十八號	四五六一
李漢	江蘇路	四三三二
周孚先	平度路三十八號	
于世琦	熱河路二十七號	二五三三
董毓璋	貯水山路	五九九四
徐榮福	肥城路膠澳旅社內	五零二一
李秉善	東鎮和興路二八號	六二一六
王恆山	中山路一百十一號	五五四八
張世釗	滋陽路四號	
尹德熙	地址觀海二路十一號	

清李愛

士醫女科產

生接門專

深驗經富識學

速迅診應捷敏術手

雲南路一一四號

電話五四六一號

中華平安公司啓

敝公司現有

一，倉庫一所坐落大港商河路庫房廣大院落寬敞交通便利

二，湛山各路及正陽關路避暑樓平房均附帶全部傢具租價從廉

敝公司代客買賣經租房產手續簡便租售頗易如有房產委託敝公司售買經租者極端歡迎

本公司兼辦水火保險

美商中華平安公司啓

電話五零六二號　泰陰路五號

外國教授教習英文

中山路十三號樓上六號有外國教授教習英文，算學，代數，幾何，三角，地理，歷史，以及一切應用會話，個人或分組教授均可，並能於短期間內教練純熟取費從廉有志來學者請往上開地點接洽可也

上海飯店

敝菜社特請在俄境作名厨師專烹調俄法大菜味道適口與別不同各界諸位勞步駕臨不勝歡迎再內有西式大小房間出租屋內清潔家器俱全價錢格外便宜

敝社上海飯店啓

湖南路三十五號

電話五九零二號

吳大夫診療所春季廣告

醫師吳撫亭

善治左列各症

一，妙治痔瘡ABC注射液，對於痔瘡的治療；收効確實，十分經濟，既無痛苦，不誤職業；舉凡痔瘡搔痒，疼痛，脫肛，腫長，便後流血等症；一經注射，即得痊癒；在青治癒已多，有口皆碑，勿須多贅。左列上圖爲一痔瘡患者，在未治療以前之症狀；下圖爲施行ABC液注射後，已痊癒之形狀。

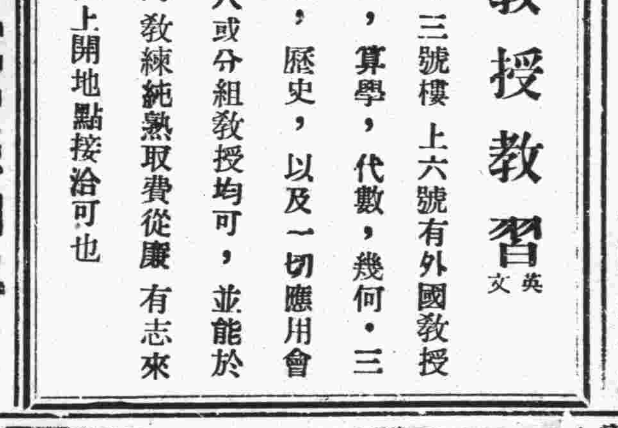

如有女性患痔瘡不願本大夫治療時，可由女醫師經手注射。

二，割治包皮過長

包皮過長之害，大略有十：（一）阻礙發育，（二）藏積污垢，發痒發臭，（三）包皮發炎，化膿潰爛，（四）易染梅毒，淋病，下疳，（五）易犯手淫，（六）誘發遺精，（七）易致早洩，（八）誘發尿道炎症，（九）新婚危險，（十）誘發龜頭癌腫，神經衰弱，羊角瘋等症。

吳大夫對於割治包皮，特有研究，手術時毫無痛苦，經手割治，數千有餘，從無過長過短之弊，行動自由，不誤職業；時屆春季，宜及時割治；幸勿猶疑，遺害終身。

三，善治梅毒淋病，無論急慢性淋，各期梅毒，皆能於最短期內，根本治癒。

四，對於內科各種病症，外科槍傷，骨折，脫臼，以及各種瘡症，皮膚病之治療，尤所擅長。

延馨山

女醫學士

國立北平大學醫學院畢業

專門產科婦人科，對於接生，尤所擅長，

△養病室　設備完善，各等齊全；

看護周到，收費低廉；

可以養病，可以戒煙；

△種牛痘　收費五角；

△出診　日間五元，夜間十元；

△門診　上午八點至下午八點

普通掛號，一律免費；

星期例假，照常開診；

地址熱河路南首門牌四號

電話五八六四號

啓新洋灰

愛國同胞　提倡國貨

馬牌洋灰是中國頭一家洋灰成色優良堅固耐久各界早有定評現在大家提倡國貨本公司爲歡迎顧客起見特別廉價　光顧諸君請至下開各處接洽

青島分銷處

館陶路廿三號　同源公　電話四一五八

荷澤三路廿三號　義和祥　電話四一五八

中山路廿七號　祥泰號　電話二二八一七